



第9版

g

12  
13

# 顶级 钟表鉴赏

瑞士顶级制表

CHF 15.-

g

12  
13



# 滑动指尖， 钟表资讯尽在眼前！

Wthejournal 钟表杂志 iPad 与 iPhone 版应用程序已经以五种语言版本（法文、英文、德文、中文、西班牙文）上线\*。



\*登录 App Store 免费下载。

2013年1月起，  
Wthejournal 杂志应用程序  
将登陆安卓（Android）平台！



## 欢迎来到制表世界！



对来宾以礼相待，是一项传统美德。而对于瑞士权威钟表杂志《顶级钟表鉴》而言，在瑞士为广大钟表拥趸提供其母语版本的刊物，亦是理所当然之举。而我们也是首批将钟表拥趸希望以母语阅读制表信息的梦想变为现实的刊物之一。杂志中文版令瑞士钟表与中国之间延续数世纪的不解之缘源远流长，而中国，从来就不乏实至名归的制表艺术鉴赏家。

中国的贵宾，与成千上万世界各地的钟表拥趸一样，不远万里来到瑞士，在其逗留期间，购买其梦寐以求的表款。在素有“钟表王国”美誉的瑞士购买心仪之表，不仅仅出于品质有所保障，更是一种双重享受。因为，将在瑞士购买的腕表带回家，本来就是一次无与伦比的体验，是一次让人回味无穷，并期待可再次享受的人生体验。这种欲罢不能的感觉从何而来？因为腕表不同于其他私人物品，是超乎寻常的情感载体，亦是瑞士钟表之魅力所在：时计并非仅用于衡量和显示时间的工具，更可激发热烈而真挚的情感。这一情感，展现制表技师以巧手点石成金的精湛工艺，辅以当今的高端科技，打造出超凡脱俗的机械时计，令其名满天下，享誉四海。

《顶级钟表鉴》12/13刊是一本名副其实的购表指南，向读者推介瑞士制表业界最具深厚历史传承，最具创新与活力的品牌，是瑞士制表的最佳写照。尽管很多瑞士钟表品牌早已遍布世界各地，却从来不曾忽略国内市场，因为他们深知，瑞士永远是高级制表的风向标。

而《顶级钟表鉴》杂志发行量高达225000份，提供中文、德文和法文版本，堪称业界翘楚，毋庸置疑。《顶级钟表鉴》12/13刊同时还在 WtheJournal (www.wthejournal.com) 网站新开多媒体平台，并提供五种语言版本（中文、法文、德文、英文以及西班牙文）的 iPad、iPhone 和安卓 (Android) \* 应用程序，以满足不同之需，还在各大社交网站，如 Facebook, Twitter, Pinterest 和 Google+ 开设杂志的官方主页。杂志利用各种平台，全年、全时为您提供钟表资讯。这是一次全面即时了解钟表新闻与态势的独一无二的机会，有了它，您就是瑞士顶级制表的鉴赏行家！



*Michel Jeannot*

Michel Jeannot  
总编  
editorial@wthejournal.com



**W THE JOURNAL**  
ALL ABOUT HIGH-END WATCHES

\*2013年1月起推出安卓 (Android) 应用程序。

10 - A. LANGE & SÖHNE (朗格)  
萨克逊制表业之奇葩

12 - AUDEMARS PIGUET (爱彼)  
革新成为经典

14 - BAUME & MERCIER (名士)  
相聚时光

16 - BLANCPAIN (宝珀)  
一部传奇品牌的史诗

18 - BREGUET (宝玑)  
灵思泉涌的发明家

20 - BREITLING (百年灵)  
“自制”引擎

22 - CARL F. BUCHERER (宝齐莱)  
机械圆舞曲

24 - CARTIER (卡地亚)  
高级制表之典范

26 - CHOPARD (萧邦)  
创作的幕后故事

28 - CORUM (昆仑表)  
两大特色系列

30 - ETERNA (绮年华)  
苏醒的睡美人

32 - GIRARD-PERREGAUX (GP 芝柏表)  
精湛工艺汇聚一堂

34 - H. MOSER & CIE. (亨利慕时)  
制表工艺之巅

36 - HANHART (显赫)  
为驾驶员服务

38 - HERMÈS (爱马仕)  
向未来驰骋

40 - HUBLOT (宇舶表)  
坚决迈步前行

42 - IWC (IWC万国表)  
向飞行英雄致敬

44 - JAEGER-LECOULTRE (积家)  
比翼双飞，共越巅峰

46 - JAQUET DROZ (雅克-德罗)  
时光的诗篇

48 - LONGINES (浪琴表)  
驰骋赛马场的光辉历史

50 - LOUIS VUITTON (路易威登)  
一帆风顺

52 - MONTBLANC (万宝龙)  
计时的艺术

54 - OMEGA (欧米茄)  
协助人类迈向未来

56 - OFFICINE PANERAI (沛纳海)  
保护与服务

58 - PATEK PHILIPPE (百达翡丽)  
尖端机械计时

60 - PIAGET (伯爵)  
纤薄精美，巧夺天工

62 - RALPH LAUREN (拉尔夫·劳伦)  
时尚潮流与卓越性能的邂逅

64 - RICHARD MILLE (瑞驰迈迪)  
激情碰撞之花火

66 - ROLEX (劳力士)  
将创新视为真谛

68 - TAG HEUER (豪雅表)  
挑战稍纵即逝的瞬间

70 - TISSOT (天梭)  
手腕上的触屏革命

72 - TUDOR (帝舵)  
重温历史，缔造经典

74 - ULYSSE NARDIN (雅典表)  
时间的极致演绎

76 - VACHERON CONSTANTIN  
(江诗丹顿)  
尖端技术与精致美观的合奏曲

出版人  
Ithaka Time SA  
Faubourg de l'Hôpital 78  
CH - 2000 Neuchâtel  
电话: +41 (0) 32 731 33 60

www.wthejournal.com

总编  
Michel Jeannot  
editorial@wthejournal.com

副总编  
Julie Mégevand

市场与协调  
Marie Bonnefond  
Valentine Delacrausaz

商务拓展  
Caroline Pita

编辑  
Mathilde Binetruy  
Marco Cattaneo  
David Chokron  
Fabrice Eschmann  
Corine Fiechter  
Hervé Genoud  
Pierre Maillard  
Marie de Pimodan-Bugnon  
Christophe Roulet

德文版与中文版翻译  
Datawords / Levallois-Perret (法国)  
www.datawords.com

艺术总监及平面设计  
Envie d'ailes / Vevey  
Hélène Bouillaguet,  
Aurore Michel de Pierredon  
crea@enviedailes.com  
www.enviedailes.com

THE JOURNAL.COM  
ALL ABOUT HIGH-END WATCHES

广告

插页广告 (非钟表类)  
GB-Marketing d'Espaces publicitaires  
Gabrielle Burnand sàrl  
CH - 1020 Renens  
电话: +41 (0) 21 634 44 24  
传真: 41 (0) 21 634 56 24  
info@gb-marketing.ch

多媒体推广

Caroline Pita - Ithaka Time SA  
advertisting@wthejournal.com  
电话: +41 (0) 32 731 33 66

印刷

Stämpfli Publications SA  
www.staempfli-publications.ch

摄影图片

BBH Huther & Partners / Vevey  
www.bbhgraphic.com

Montres Le Guide / Uhren Von A bis Z /  
顶级钟表鉴 12/13  
印刷数量为 225000 本。

书中所提售价均为建议零售价。

可以通过 iPad 和 iPhone 应用程序，  
或直接登陆 www.wthejournal.com 网站  
浏览新版《顶级钟表鉴》。

2013 年 1 月起推出安卓 (Android)  
应用程序。

© 2012 Ithaka Time SA

封面:

Vacheron Constantin (江诗丹顿) 表款——搭载  
Vacheron Constantin (江诗丹顿) 2795 型机芯的  
Malte 马耳他系列陀飞轮玫瑰金腕表

- 03 - 卷首语

- 06 - 瑞士制表数据

- 78 - 新品

- 80 - 复杂功能表款
- 85 - 复杂功能女装表款
- 86 - 计时表款
- 91 - 旅行表款
- 92 - 复古表款
- 93 - 经典表款
- 96 - 唯美表款
- 98 - 运动表款
- 100 - 男装表款
- 102 - 女装表款
- 103 - 珠宝表款

- 107 - 购买



# 瑞士制表 一个独树一帜的产业

作者：FABRICE ESCHMANN

有关瑞士制表的具体境况很难描述，因为这一行业异常隐秘，从不对外界公布相关数据。唯有瑞士钟表工业协会（Fédération de l'industrie horlogère suisse）才能从瑞士海关总署处获得一些出口数据。瑞士制表在世界上的地位如何？与竞争对手之间的实力对比如何？瑞士表的生产者和购买者又是何人？《顶级钟表鉴》杂志邀您探索瑞士制表，对这一瑞士出口产业的代表作深入了解。

资料来源：瑞士钟表工业协会（FH），瑞士联邦统计局（OFS），瑞士制表雇主联合会（CP），Vontobel奢侈品/钟表行业研究报告（VLGS）（2012年4月）。

## 2011年瑞士表在世界上的地位

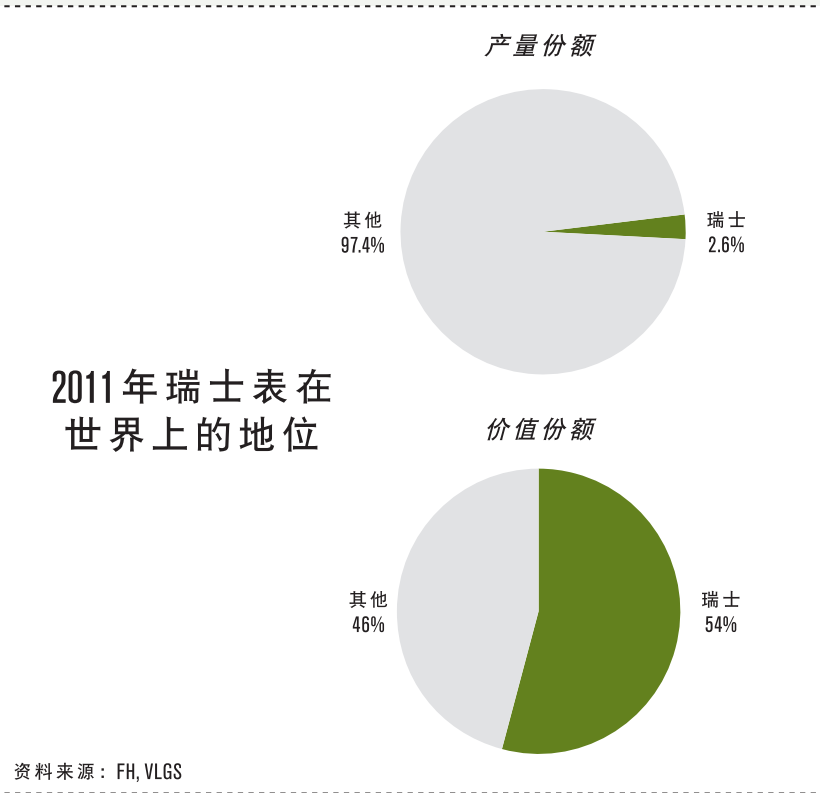

资料来源：FH, VLGS

## 瑞士制表，世界第一

2011年，瑞士表以年产量3100万枚创下十年来的新纪录。这个数字看似巨大，但与全球年总产量12亿枚相比，仍然是沧海一粟，其中中国以年产量6.82亿枚独占鳌头，成为全球最大的钟表出口国。仅产量而言，瑞士表仅占全球市场份额的2.6%，而2010年则为2%。要理解瑞士表世界排名第一的原因，必须把眼光转向别处：全球钟表销售总额为350亿瑞士法郎，其中，瑞士制表独占54%，为188亿瑞士法郎。而一枚中国造腕表的均价为2美元，一枚瑞士表的均价则为688美元，2010年同比数据为558美元，这是基于瑞士法郎相比美元强势增长的结果。换一种说法，世界上95%价格超过1000瑞士法郎的腕表都是“瑞士造”！由此不难想象瑞士制表的彪炳地位。在瑞士出口产业中，瑞士表名列第三，仅次于药品（2010年的出口额为607亿瑞士法郎）和机床（2010年出口额为216亿瑞士法郎）。此外，瑞士制表还是2012年第一季度中唯一表现活跃的产业。573家瑞士制表企业共提供了53000个就业岗位，此外，从现在至2016年，瑞士制表还将计划新招3200名员工。

## 2011年瑞士表主要市场分布状况（单位：百分比）

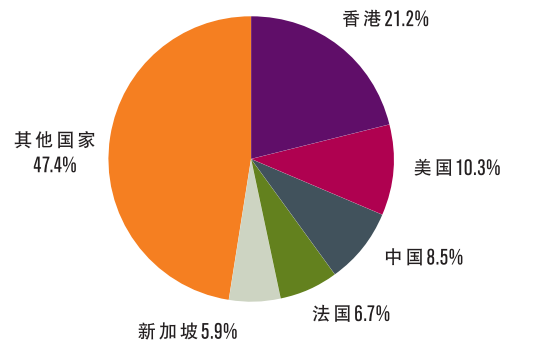

资料来源：FH, VLGS

### 亚洲，瑞士表的头号买家

2011年，亚洲市场成为瑞士制表的真正福音。有史以来第一次，亚洲地区为瑞士表贡献了100亿瑞士法郎的销售额，占瑞士表出口总额的55%。自2010年34.6%强势增长以来，2011年又创下了25.6%的市场增长业绩！瑞士表销路无比顺畅，市场对瑞士产品的需求有增无减：如斯沃琪集团（旗下共有宝玑、宝珀、欧米茄等19个品牌）50%的份额被亚洲市场吸收（其中还未包括日本），而仅大中华区市场便吸收了38%；而历峰集团（旗下共有卡地亚、积家、江诗丹顿等10个品牌）则有41%的产品被亚洲市场吸收，其中大中华地区就占27%。而在亚洲市场份额大幅增长的同时，欧洲市场却在紧缩，欧洲市场份额在一年内从31%下降至29%。中国取代了法国，成为瑞士表的第三大市场；美国继续保持全球第二大市场的位置，而香港作为一个中转贸易中心，成为瑞士表在全球的最大市场，足以展示其再出口的强大活力。

## 全球制表帝国

斯沃琪集团、历峰集团、劳力士三家制表帝国共占据全球43.1%的市场份额，与2010年的46.8%相比，稍有下降，原因在于劳力士一家下降了三个百分点，而历峰集团也因此取代了劳力士，成为全球第二大制表帝国。以上排名，源于Vontobel银行的奢侈品/制表行业2012年4月公布的年报。全球排名第一的奢侈品集团路威酩轩在成功收购宝格丽后，其“制表与珠宝”销售额（不包括路易威登品牌在内）从2009年的7.64亿欧元增长至2011年的15.76亿欧元。但需要指出的是，相比历峰集团49%的制表份额，斯沃琪集团88%的制表份额，以及劳力士100%的制表份额，宝格丽“制表与珠宝”仅占路威酩轩集团总额的4%。日本三大制表品牌（西铁城、精工和卡西欧）所占市场份额为10.5%。根据Vontobel调查报告显示，全球十大制表商除以上提到的七个外，还包括Fossil（美国）、百达翡丽（瑞士）和爱彼（瑞士），它们共同组成了全球制表销售总额的三分之二。

## 瑞士表销量前十位排名（单位：百万瑞士法郎）

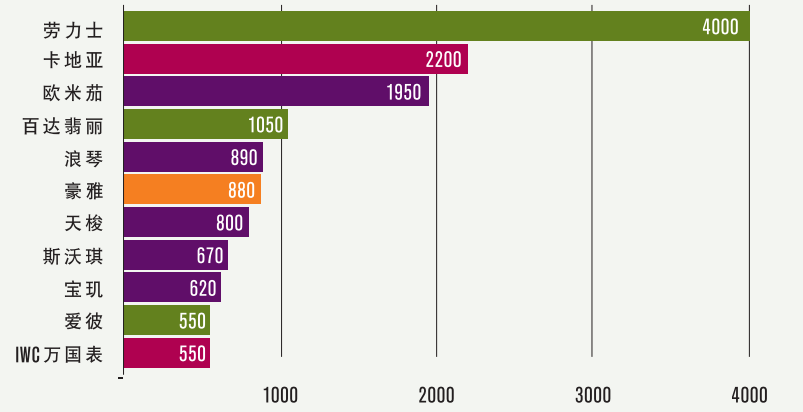

资料来源：VLGS

■ 其他 ■ 斯沃琪集团 ■ 历峰集团 ■ LVMH

## 2011年世界制表市场中最为活跃的制表商

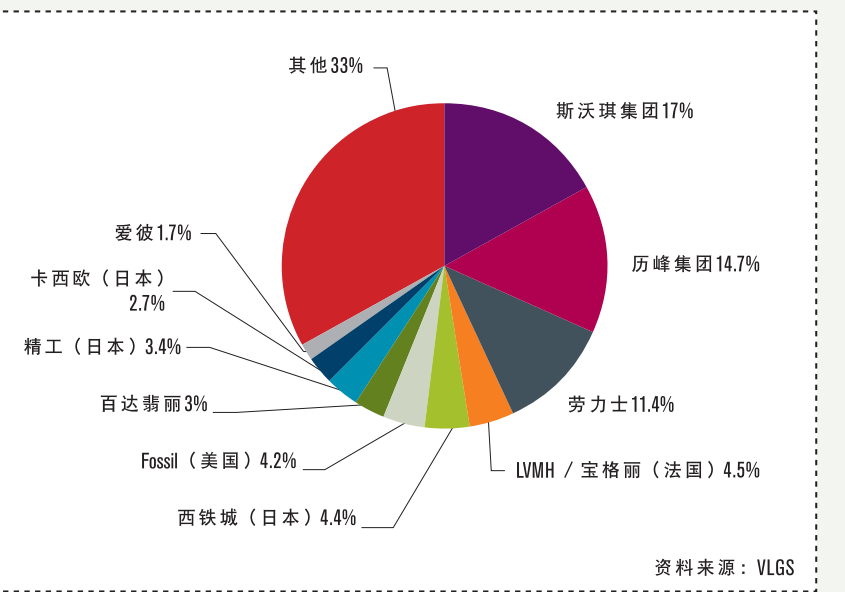

资料来源：VLGS

## 出口趋势（单位：百万瑞士法郎）

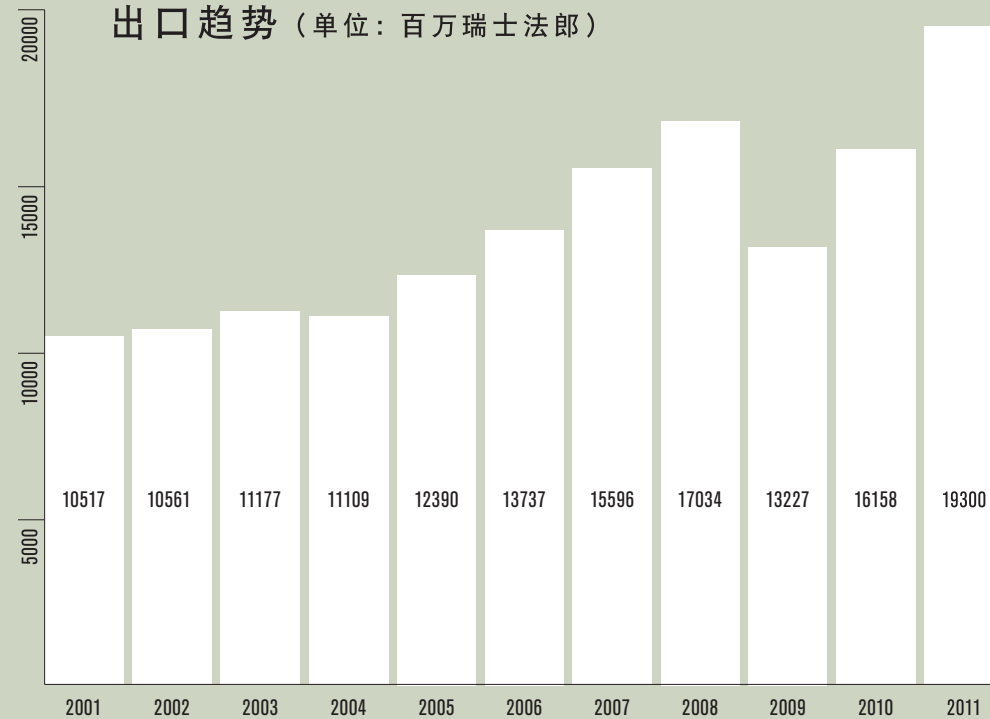

资料来源：FH

### 瑞士表创出口新纪录

结论很简单：2001至2011年十年间，瑞士表出口额迅猛增长了84%！这是自上个世纪90年代持续八年低迷后连续十年的增长，仅2009年除外。不过，分析人士认为，在未来几年内，受全球经济形势，以及瑞士制表内部重组因素的影响，瑞士表的增长势头势必放缓。事实上，斯沃琪集团坐拥旗下ETA机芯厂（提供表壳组件和机芯）以及Nivarox-FAR厂（提供游丝及其配套产品），如同一家“机械机芯超市”运营至今，如今集团力求变革，将大量降低生产，并停止向第三方品牌供货。在此重组背景下，即使需求不变，也必将对瑞士表的出口造成影响。

o9

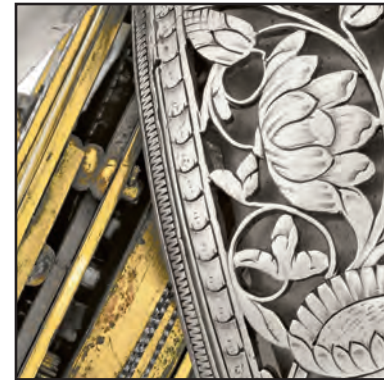

# 品牌介绍

# A. LANGE & SÖHNE (朗格), 萨克逊制表业之奇葩

年复一年，这家位于格拉苏蒂 (Glashütte) 的表厂不断证明，高级制表领域不仅是瑞士人的天下。Lange 1 Tourbillon Perpetual Calendar 腕表即是最佳明证。



Wilhelm Schmid, A.Lange (朗格) 2011年新任首席执行官。

作者: CHRISTOPHER ROULET

A. Lange & Söhne (朗格) 的历史可谓跌宕起伏，它所塑造的品牌，始终以极富技术性的表款而与众不同，只有经典的日耳曼式古典主义可与之媲美。表厂创建于1845年，曾拥有一段辉煌历史，但第二次世界大战结束前夕，位于格拉苏蒂 (Glashütte) 的部分工作坊被战火摧毁。1948年，品牌在德意志民主共和国的管辖下被没收充公。最终直至1990年，柏林围墙倒塌，德国最负盛名的制表世家第四代传人Walter Lange才再次令品牌蜚声国际。四年之后，A. Lange & Söhne (朗格) 出品了“新时代”的首枚时计——Lange 1腕表，配备在当时实属前所未有的大日历，自此成为品牌极具代表性的标志。从此，位于格拉苏蒂的品牌表厂先后研发了43款几乎完全由手工制作的机芯，其中大部分机芯配备自主研发和生产的游丝。

问世至今，Lange 1系列不断推陈出新，屡屡见证品牌的显赫声誉。作为此系列第十款腕表的Lange 1 Tourbillon Perpetual Calendar腕表称得上是最成功的范例之一。实际上，超级复杂功能腕表也有其不足之处，即各种功能的显示往往难以辨读。而A. Lange & Söhne (朗格) 却巧妙地规避了这一缺点。Lange 1 Tourbillon Perpetual Calendar腕表表盘布置匀称有致，使读时完美清晰，令人无从得知此腕表杰作研制过程中的复杂技术。另外，制表领域的主要复杂功能陀飞轮只以字样形式出现在12时位置。

### 取舍的艺术

“确保表盘读时一目了然，是打造 Lange 1 Tourbillon Perpetual Calendar 的研制设计重点之一。”品牌解释道，“此决定亦有代价：表盘未设陀飞轮窗口。然而，透过蓝宝石水晶表底，精妙无瑕的复杂机械结构即可尽收眼底。”复杂的机械运作符合简单清晰的读时需求。品牌设计师发明腕表史上首个旋转万年历月份显示环，因而获得此项技术的注册专利。只需拔出表冠，专利停秒装置即可立即掣停陀飞轮框架内的摆轮。新款Grande Lange 1腕表也同样富有新意：重新设计的尺寸，全新扩大的机芯赋予Lange 1系列大号表款匀称平衡的表盘布局。

1999年出品的首枚Datograph腕表也同样具有匀称显示时间的特点，具备大日历、精确跳分积分盘和飞返功能的传统导柱轮机芯，拥有非凡的机械性能和美学外观，同时汇聚各项基本要素，堪称计时腕表的模范。表厂为2012年出品，直径41毫米的新表款增添了60小时动力储存显示的新功能。还推出了带夜光显示的Lange 1 Fuseaux Horaires腕表白金款。2012年，A. Lange & Söhne (朗格) 首度赞助Concorso d'Eleganza Villa d'Este古董车展，将一枚独一无二的个性化Lange 1 Fuseaux Horaires腕表作为奖励此次车展优胜者的奖品。虽然赛车与制表之间看似毫无可比性，但荣获Coupe d'or金杯奖的一辆1993年产Alfa Romeo 6C 1750 GS第六代双门跑车却与这一萨克逊制表品牌有着异曲同工之妙，均执着追求美学与技术极致。



这家德国制表品牌位于德国格拉苏蒂的总部。



精工细作的装饰与表面工艺。



Lange 1 Tourbillon Quantième Perpétuel陀飞轮万年历腕表，表盘上的陀飞轮几乎隐藏不见，尽显低调内敛。

### 制表百科全书制表百科全书

作家Reinhard Meis的新版著作《萨克逊的高级制表业》(Haute Horlogerie de Saxe)，讲述德国制表业飞跃发展过程中涌现的主要历史作品。著作第一卷《重要的世纪——1845年至1945年的格拉苏蒂制表业》(Un siècle fondamental - L'industrie horlogère de Glashütte 1845 - 1945)，回顾了此行业以精湛工艺迅速享誉国际的历史。第二卷《朗格——德雷斯頓的制表王朝》(A. Lange & Söhne - Une dynastie horlogère de Dresde)，则全面讲述了创建于1845年的A. Lange & Söhne (朗格) 的传奇故事。这是一个历经百余年，创立制表传统的品牌，如今，经过完美整合的表厂能够自主生产包括游丝在内的机芯组件，以其非凡时计享誉业界。A. Lange & Söhne (朗格) 于2000年加盟历峰集团 (Groupe Richemont)，是“德国制造”的卓越时计的绝佳范例。/cr

**A. LANGE & SÖHNE**  
GLASHÜTTE I/SA

---

- 创立年份 -  
1990年12月7日
- 公司性质 -  
历峰集团旗下  
德国有限责任公司
- 公司负责人 -  
Wilhelm Schmid, 首席执行官
- 员工数量 -  
约500人
- 旗舰系列 -  
.Lange 1系列 .Saxonia 1815系列  
.Richard Lange系列  
.Lange Zeitwerk系列  
.Chronographes et  
Complications系列
- 畅销产品 -  
Lange 1系列
- 售价 -  
17500至313900瑞士法郎:  
Lange 1 Tourbillon Perpetual  
Calendar (2012年新品)
- 年产量 -  
不详
- 公司网站 -  
www.lange-soehne.com



# Audemars Piguet (爱彼), 革新成为经典

推出众多款式并举办非比寻常的展览，只有如此规格方能庆贺 Royal Oak 皇家橡树系列问世 40 周年。

Royal Oak extra-plate 15202ST 皇家橡树超薄腕表，自创制以来，就首次以精钢质地售出金表的价格。

作者：MARCO CATTANEO

1971年巴塞爾鐘表展前夜，意大利市場急需一款“精鋼打造的尊貴運動腕錶”，而當時市場上却並無這種款式。天才設計師Gérald Genta（更确切地说，正如当年广受称颂的那样，是一位“钟表服装设计大师”，）接受了这项挑战。他仅仅花了一夜时间使用铅笔勾勒出风格前卫的腕表草图，并于十二个月后推向市场：Royal Oak皇家橡树腕表由此诞生。这款腕表设计独具特色，由此跻身经典腕表行列：八角型表圈由八枚六角螺丝固定，表盘镌刻格纹装饰，金属表带链节宽度逐个递减，与表壳完美融为一体，风格独树一帜。

### 价比黄金的精钢腕表

Gérald Genta的创作灵感来源于儿时的记忆，在莱芒湖中看到的潜水头盔上配备了八枚螺钉和橡胶防水垫圈。Gérald Genta的设计动摇了当时制表业的所有基本设计理念，掀起了一场“业内革命”。作为世界首枚以金表价格出售的精钢腕表，Royal Oak皇家橡树品质高贵，名副其实。当时正值石英表备受青睐的时期，而此款腕表却大胆采用超薄自动上链机械机芯。与上世纪七十年代初流行的小表盘腕表相比，其直径39毫米的表盘可谓过于夸张。除此之外，此表广告还一反当时业界在广告上采用与实物相符的1:1比例图片，转而采用了比实物更大的图片来展示腕表与众不同的特色。

万事开头难，但品牌终于在1974年大获成功，自此蒸蒸日上。大表盘腕表逐渐成为流行趋势，女士们开始佩戴表盘堪比男式表款的腕表。为面对这一全新挑战，Audemars Piguet（爱彼）于1993年Royal Oak皇家橡树

腕表问世20周年之际，推出Royal Oak Offshore皇家橡树离岸系列。这一系列配备更为宽阔的表盘，采用防磁设计，搭配超独具特色的防水垫圈及计时码表功能。如果说Royal Oak皇家橡树系列专为追求古典高雅的顾客而设计，那么此款Royal Oak Offshore皇家橡树离岸系列则更受追求精确计时和运动气质的爱表族欢迎。

### 尊贵气质与精湛技艺

为纪念Royal Oak皇家橡树系列问世40周年，Audemars Piguet（爱彼）推出众多新款，再度诠释经典，其中包括Tourbillon Royal Oak Extra-plat Squelette皇家橡树系列超薄镂空陀飞轮腕表。此款腕表采用铂金打造，更显尊贵，搭载全手工制作的超薄镂空机芯，顶级制表专家需耗费整整一个星期时间，方可完成机芯上110处边角的手工打磨润饰加工！除搭载享誉制表界的复杂装置陀飞轮外，还设有70小时动力存储指示。

巡展上首次展出了近百款Royal Oak皇家橡树系列历史上最有代表性的新款与经典腕表。无论是纽约、米兰，还是巴黎、北京和新加坡的参观者，均从这一展览中感受到制表重镇汝拉山谷的魅力。而丹·霍兹沃斯（Dan Holdsworth）设计的巨幅照片矗立在金属条森林之中，令人想起瑞士汝拉山谷的茂密树林。先锋艺术家格约拉（Quayola）的数码作品，从著名雕塑家罗丹的《思想者》汲取灵感，体现物质的不断转换。而展区中心的展柜则从山谷中常见的带棱角矿石碎片汲取灵感，由艺术塞巴斯蒂安·里昂·艾格尼斯（Sébastien Léon Agneessens）设计。

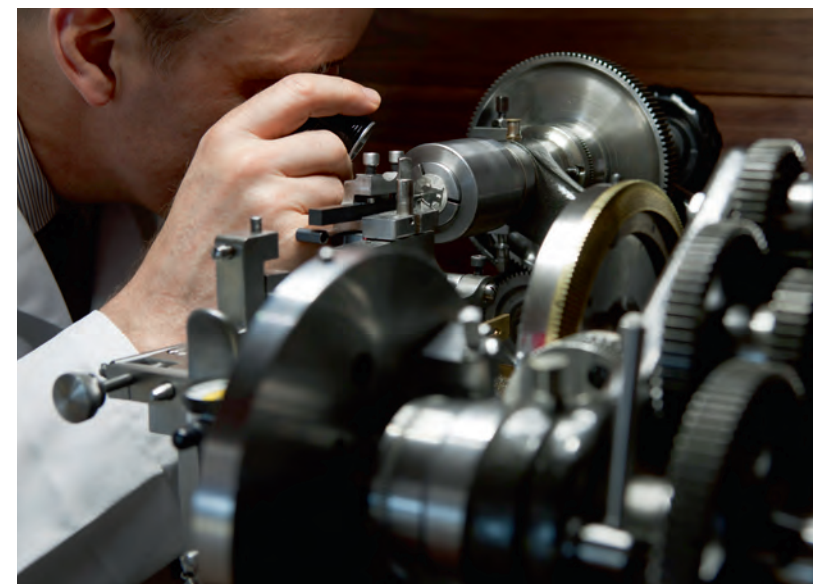

表盘雕纹装饰不仅要求有娴熟的手工技艺，还需要有良好的艺术感、专注力与相当的耐心。



Royal Oak皇家橡树系列的表盘及其经典的金字塔小方块纹饰，精彩呈现了品牌卓越的雕纹工艺。

### 雕纹工艺

Royal Oak皇家橡树系列的超薄款式采用“Petite Tapisserie”小格纹饰，而自动表款和石英表款则采用“Grande Tapisserie”大格纹饰，表盘上精美的金字塔形小方块是Audemars Piguet（爱彼）雕纹工艺造诣的最佳体现。长久以来，这项复杂的机械雕刻技术仅限于装饰少数奢华用品。雕纹技术最早出现于1650年，一个世纪以后，法国诗人龙沙（Ronsard）创造了“guillochis”一词。这种工艺需要精巧手工、艺术气质、全神贯注与耐心的完美结合。这项介于艺术与机械之间的工艺，由布拉苏丝（Le Brassus）表厂的工匠世代相传至今。雕纹车床是Audemars Piguet（爱彼）独具特色制表加工工具，需要工匠准确操作，以便在生产过程中纠正可能产生的瑕疵，其精密程度堪比电脑。而所有Royal Oak皇家橡树系列腕表的表盘都采用在制表工坊中修复的雕花车床手工打造。/mc

## AUDEMARS PIGUET

Le Brassus

- 创立年份 -  
1875年

- 公司性质 -  
独立股份有限公司

- 公司负责人 -  
François-Henry Bennahmias,  
代理行政总裁

- 员工数量 -  
1200人

- 旗舰系列 -  
.Royal Oak 皇家橡树系列  
.Royal Oak Offshore  
皇家橡树离岸系列  
.Millenary 千禧年系列  
.Jules Audemars 系列

- 畅销产品 -  
.Royal Oak 皇家橡树系列  
.Royal Oak Offshore  
皇家橡树离岸系列

- 售价 -  
7000-1500000 瑞士法郎

- 年产量 -  
约30000枚

- 公司网站 -  
www.audemarspiguet.com



皇家橡树40周年纪念限量款：Tourbillon Royal Oak Extra-plat Squelette 超薄陀飞轮腕表。



天才设计师Gérald Genta仅花了一夜时间便设计出前卫表款：Royal Oak皇家橡树腕表。

# Baume & Mercier (名士), 相聚时光

Baume & Mercier (名士) 秉持品牌历史传统和逾180年精湛技艺, 与时代同步。Baume & Mercier (名士) 腕表凝聚生活艺术与高雅品味, 是陪伴您共度人生重大时刻的绝佳良伴。

作者: MARIE DE PIMODAN-BUGNON

人生中, 总有些重要时刻值得纪念, 如生日、结婚纪念日、子女出生或亲友团聚, 这些充满温情的珍贵时刻, 令人难以忘怀。“凝聚珍贵时刻”(Life is about moments), 看似简单, 却已成为Baume & Mercier (名士) 秉承的品牌价值理念。Baume & Mercier (名士) 腕表不仅象征着卓越品质和安全感, 更承载着珍贵的情感价值。今天的Baume & Mercier (名士) 致力打造温馨真诚的品牌形象, 通过展示亲朋好友欢聚一堂、其乐融融的场景, 表达注重分享人生每一时刻的品牌理念。

### 注重分享, 隽永恒久

亲和融洽、注重分享和隽永恒久的品牌价值观来源于Baume & Mercier (名士) 的悠久历史。这首先是一个家族的历史。1830年, Baume兄弟在瑞士钟表制作的摇篮—汝拉山脉的Les Bois小镇开设了第一家钟表店。公司成立后便大举开拓全球市场, 于1851年在伦敦建立了第一家分公司, 自此, 迅速将业务扩展至整个大英帝国。2012年, Baume & Mercier (名士) 举行了庆祝品牌进入澳大利亚市场160周年的纪念活动。从1876年起,

品牌分别在瑞士日内瓦和美国费城设立了分公司, 并在多届世界博览会上获奖。1893年, 品牌以一款擒纵陀飞轮腕表获得在伦敦附近Kew天文台举办的计时竞赛大奖。1918年是Baume家族史上的重要转折点。这一年, 具有前瞻性战略眼光的William Baume与极具艺术品味的Paul Mercier精诚合作, 携手创立了Baume & Mercier (名士)。多年来, Baume & Mercier (名士) 大胆创新, 并一直恪守创始人订立的品牌座右铭: “唯美主义, 只制造品质最上乘的腕表”。

### 秉承传统, 不懈创新

从1830年至今, 时代不断变迁, 但Baume & Mercier (名士) 追求完美品质和精湛技艺的理念世代相传, 始终不变, 并不断取得新的成就。2002年, Baume & Mercier (名士) 再次迈出其发展史上的重要一步, 在位于瑞士汝拉山脉的Les Brenets小镇开设自家工坊。Baume & Mercier (名士) 腕表结合传统制表工艺和最新科技, 每一款腕表皆遵循严苛的艺术品制作工序。不论是表带的结实度、表壳的密闭度, 还是机械机芯无懈可击的运转, 每个部件的生产都经过严格地监控。

今天的Baume & Mercier (名士) 品牌在地域和情感上回归本源, 下属的品牌制表工坊可提供维修古董表的售后服务。Baume & Mercier (名士) 是高级制表业为数不多, 能够修复旗下所有表款的制表品牌之一, 其中甚至包括对精准度和复杂度都有极高要求, 19世纪出品的怀表。Baume & Mercier (名士) 工坊将传统制表工艺汇聚一堂, 以便打造更加符合客户期待的款式。产品分为Hampton (汉伯顿)、Capeland (卡普蓝)、Linea (灵霓) 和Classima (克莱斯麦) 四大系列, 力求机械与美学完美融合。腕表分男士和女士两类, 极具品牌特色风格, 品牌定位为价格适中且品质无懈可击的奢华腕表。在“实质重于形式”再度成为主流的今天, Baume & Mercier (名士) 将继续以丰富表款向世人展示隽永恒久的高雅风格与精湛完美的设计。



Baume & Mercier (名士) 的定位: 买得起的优质高端表。



艺术家 Paul Mercier, 钟表师 William Baume, 他们的姓组成了品牌名。



风格低调的隽永经典, 是全新男士表系列 Clifton 的基本特征。

## BAUME & MERCIER MAISON D'HORLOGERIE GENEVE 1830

- 创立年份 -  
1830年

- 公司性质 -  
Baume & Mercier (名士) 股份有限公司, 历峰集团 (Richemont International) 旗下公司

- 公司负责人 -  
Alain Zimmermann, 首席执行官

- 员工数量 -  
250

- 旗舰系列 -  
.Capeland (卡普蓝) 系列  
.Linea (灵霓) 系列  
.Hampton (汉伯顿) 系列  
.Classima (克莱斯麦) 系列

- 畅销产品 -  
全球:  
Capeland (卡普蓝) 飞返计时码表 (Capeland Chronographe flyback), 精钢表壳, 抛光磨砂交替处理, 饰以白色缝线的黑色鳄鱼皮表带 (型号: M0A10006)

瑞士:  
Linea (灵霓) 自动腕表, 精钢表壳, 抛光磨砂交替处理, 珍珠贝母表盘镶嵌11颗钻石, 搭配抛光磨砂交替处理精钢可更换表带 (型号: M0A1007)

- 售价 -  
1500-18500瑞士法郎

- 年产量 -  
不详

- 公司网站 -  
www.baume-et-mercier.com

### CLIFTON (克里顿) 系列, 全新男士腕表系列

Capeland (卡普蓝)、Hampton (汉伯顿)、Linea (灵霓) 和 Classima (克莱斯麦) 四个腕表系列的名称, 均向Baume & Mercier (名士) 品牌所珍视的美国汉伯顿市 (Hampton) 的“海滨生活” (seaside leaving) 致敬。这些系列都是Baume & Mercier (名士) 在迎合大众品味上取得的成就。2013年, Baume & Mercier (名士) 将迎接新挑战, 推出名为“Clifton (克里顿)”的全新男士腕表系列。这一系列灵感来源于Baume & Mercier (名士) 博物馆系列中一款上世纪50年代的腕表。新系列特色之一, 是采用尊贵的红金材质, 卓尔不凡, 恒久平和。时标上的圆体数字是Baume & Mercier (名士) 追求舒适与温润质感的最佳体现。所搭载的自动上链机芯则彰显手工制表特色, 表壳与表带的设计质朴精致。总之, 传统与优雅尽显腕上。/mdpb





中国传统历法表配备中、西两种历法：格里高历与中国历法。

## Blancpain（宝珀），一部传奇品牌的史诗

不断创新始终是Blancpain（宝珀）历经百年的传统。自1735年以来，品牌不断推出划时代的杰出时计。2012年更是硕果累累。

作者：MATHILDE BINETRUUY

勇于打破常规，挑迎接战，甚至将跨时代的创意变为现实，这就是1735年创始至今Blancpain（宝珀）工匠们的哲学理念。从18世纪出品的最早几款腕表到今日生产的时计，品牌始终秉持创新传统。从Jehan-Jacques Blancpain创办首间工坊到位于Joux山谷中的Le Brassus表厂成立，品牌均展现了非凡卓越的创新思维。在过去七年间，这种精神更是登峰造极。所推出的22款全新机芯是多年潜心研发的杰出成果，凝聚了尖端科技与精湛工艺。品牌前卫思维的另一个关键因素，是使用新材质，令Blancpain（宝珀）最终开辟制表新纪元。

### 现代传奇

Blancpain（宝珀）不仅积极展望未来的制表业，还传承过去的辉煌传统，将其悠久历史作为取之不尽的创意灵感源泉。极富传奇色彩的五十噶（Fifty Fathoms）系列即是明证。五十噶表款是1953年应法国海军蛙人潜水突击队要求而出品，堪称潜水表之典范，也是有史以来拥有最佳性能的机械腕表X Fathom潜水表的原型。Blancpain（宝珀）选择迪拜作为这款独一无二的时计的首发地。在这座充满无限可能的城市，创意层出不穷，更为独特，更令人惊叹，这与腕表发布会所展现的精神完美契合。选择迪拜的第二个理由是，迪拜拥有全世界最令人难以置信的水族馆。Blancpain（宝珀）总裁兼首席执行官马克·A·海耶克（Marc A. Hayek）曾潜至迪拜购物中心水族馆及水下动物园（Dubai Aquarium & Underwater Zoo）中，

亲自向水族馆的和迪拜购物中心的人群展示这款最新潜水腕表。这款X Fathoms潜水表沿袭了1953年五十噶腕表的经典款型特征，新增深度达90米的机械测深功能，并可记录下潜深度。配备的0-15米机械独立测深仪和5分钟出水倒计时功能，均属世界首创技术。所搭载的编号9918B机芯以自产1315机芯为基础，后者是成功应用于多款五十噶系列腕表的经典机芯。

### Calendrier Chinois Traditionnel中国传统历法表

持续不断创新并非易事。然而，Blancpain（宝珀）再次展现其创新能力，即将在数月后推出首枚配备中国传统历法的腕表。创意从何而来？这款兼具实用价值与深远意义的非凡时计意以纪念一个传承数千年的文化，其子民对高级制表满怀热情。Blancpain（宝珀）的Calendrier Chinois Traditionnel中国传统历法表以源远流长的中国传统基本历法法则为基础。与以太阳日为基本单位的格里高历不同，中国传统历法采用阴阳历制，即以月运周期（29.53059天）为基本单位的太阳历法。时计表盘布局精致，时针、分针及格里高历跃然盘上，更融入中国传统历法中的重要计时元素：十二时辰、农历日期、农历月份（结合闰月显示）、十二生肖年，甚至包括五行元素和十个天干。3638自动上链机芯的动力储存可达7天。这款无以伦比的腕表备有玫瑰金款和限量发行20枚的铂金款。



中国传统历法表搭载的9918B机芯，显示12生肖年。



X Fathom潜水表配备机械式水深计。



X Fathom潜水表的表背，尽显运动风范。

BLANCPAIN  
MANUFACTURE DE HAUTE HORLOGERIE

- 创立年份 -  
1735年

- 公司性质 -  
Swatch集团旗下股份有限公司

- 公司负责人 -  
Marc A. Hayek,  
总裁兼首席执行官

- 员工数量 -  
700多人

- 旗舰系列 -  
.Villeret系列 .Le Brassus系列  
.Léman系列  
.五十噶（Fifty Fathoms）系列  
.L-evolution系列 .女装腕表系列

- 畅销产品 -  
.Villeret超薄型腕表  
(型号：6651-3642-55B; 6606-3642-55B)  
.Villeret全历月相表  
(型号：6664-3642-55B; 6654-3642-55B)  
.五十噶自动表 (型号：5015D-1140-52B)  
.L-evolution飞返计时表  
(型号：8886F-1503-52B; 8886F-3603-52B)

- 售价 -  
9000-1900000瑞士法郎

- 年产量 -  
不详

- 公司网站 -  
www.blancpain.com



Blancpain（宝珀）全力协助国家地理学会（National Geographic Society）保护环境。  
© Masa Ushioda 拍摄，《Reaching Out》，五十噶（Fifty Fathoms）2009年限量版。

### 深入大海

凭借1953年出品的五十噶系列，Blancpain（宝珀）积极参与探索海洋和认知海底世界的活动。如今，品牌再次承诺，大力支持全球多项科研和保护项目。其中，品牌全力协助国家地理学会（National Geographic Society）的原始海洋考察计划（Pristine Seas Expeditions）。这项计划集勘察、研究和保护于一体，旨在探索、研究并协助保护仅存的最后几片纯净而未受影响的海域。在一项最新任务中，科学家们考察了位于海地与智利之间的皮特克恩岛（îles Pitcairn），成功获得了群岛的多个水深测量数据。项目的挑战之一，是保护仅存的最后几片未受污染的领域，以求效果显著，圆满成功。/mb

*Le Ministre de L'Intérieur, conformément à L'Arrêté des Consuls, du 5<sup>e</sup> Vendémiaire, an 9, accorde au citoyen Abraham-Louis Breguet, un certificat de sa Demande qu'il a faite d'un Brevet d'invention, pour l'objet ci-dessus décrit. Le Brevet, aux termes de la Loi du 25 mai 1791, sera prononcé dans les trois mois, par la voie de l'insertion au Bulletin des Lois.*

*Savin, le Sept-Mesidor An Neuf.*

*Le Ministre de L'Intérieur*

## Breguet (宝玑), 灵思泉涌的 发明家

早在19世纪初,阿伯拉罕-路易·宝玑(Abraham-Louis Breguet)就以其制表发明天赋而享誉世界。自此,品牌的臻美机芯和美学理念均体现出这种深深渗入历史传承的前卫精神。

作者: DAVID CHOKRON

如今,腕表已成为日常生活不可或缺的一部分。然而,手镯型腕表的普及只有不到一个世纪的历史,而宫廷贵妇则是其最初的忠实拥趸。实际上,腕表的起源与那不勒斯王后卡洛琳·缪拉(Caroline Murat)订购的一款BREGUET(宝玑)表不无关系,其胞兄拿破仑·波拿巴特(Napoleon Bonaparte)曾征服过该国。1812年,卡洛琳·缪拉收到了当时最伟大的制表大师阿伯拉罕-路易·宝玑的作品,这是一款鹅蛋形(即椭圆形)的三问报时手镯型腕表。这枚著名表款在2012年迎来其两百周年华诞。2002年,以首款Breguet(宝玑)手镯型腕表为灵感源泉而打造的Reine de Naples系列问世,新颖独特的鹅蛋造型令人耳目一新。十年来,Breguet(宝玑)的Reine de Naples系列均从首款表款中汲取灵感,不断推陈出新,增添如三问报时、月相盈亏等各项复杂功能,演绎出丰富多彩的风格特色。甚至还推出了使用珍贵材质打造的時計,如搭配白金流苏表链的Charleston腕表,这款腕表采用天然母贝表盘,镶嵌大量璀璨钻石,其中最大一颗钻石用于装饰表冠。

### 极具天赋的创新才华

阿伯拉罕-路易·宝玑(Abraham-Louis Breguet)的作品之所以会受到宫廷贵妇的青睐,甚至见多识广的钟表收藏家(如卡洛琳·缪拉)也是其忠实拥趸,是因为他对推动制表技术的进步作出了极大贡献,从而名垂千史。这位制表大师实现了多项发明,其中包括获得专利保护的防震装置,此外,还有一项机制随后成为顶尖制表工艺的代名词:陀飞轮。在1801年,時計的精准度尚且不够完善,而且很大程度上受到机芯擒纵机构所在方位的影响,擒纵机构决定了走时的精准度,是计时的中枢系统。阿伯拉罕-路易·宝玑克服了这一难题。他设计的擒纵机构在任何方位均可自动旋转。这样,360度旋转的擒纵机构就不再受到地心引力的影响。对当时而言,这项技术精密复杂到了几近“疯狂”的程度,制作如此精巧的零件,并使其完美运作需要大量宝贵的专业工艺。直到20世纪末,这项获专利保护的Breguet(宝玑)发明才走进普通大众的视野,陀飞轮机芯终得以批量生产。



Breguet(宝玑)庆祝其两百周年华诞:  
手镯型腕表和Reine de Naples系列相继诞生200周年和10周年。



Tradition GMT 腕表的手工制机械主架构在表盘上一览无遗。

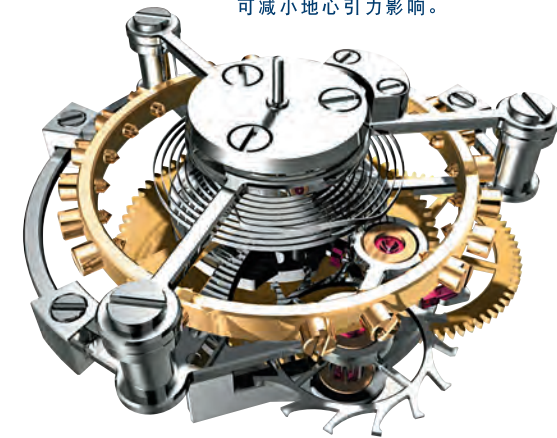

阿伯拉罕-路易·宝玑(Abraham-Louis Breguet)于1801年发明与申请专利的陀飞轮机制,可减小地心引力影响。

### 古典风范

用于申请陀飞轮专利的方案描述图显示出一种真正的美学风格。出自Breguet(宝玑)之手的一笔一画极具鲜明特色,像在制表工作台上挥洒自如。正是这些细腻精美的线条,构成了Tradition系列的创作风格。今年品牌推出编号7067的Tradition GMT腕表,向Breguet(宝玑)的古典风范致敬。这款腕表的手工制机械主架构在表盘上一览无遗,如同阶梯般的宽阔夹板由大量抛光倒角和粒状表面组成。12时位置显示小时和分钟。而新颖独特之处在于8时位置的黑色表盘和位于上方10时位置的昼夜显示盘。Tradition GMT腕表具备双时区显示功能,与Reine de Naples系列和陀飞轮一样,让旅行家畅游于时空转换的世界里。所有一切均可证明,Breguet(宝玑)能够利用传统的经典元素来打造出符合当今需求的杰出時計,在技术和美学上始终沿袭悠久的历史传承,并将其发扬光大。



Classique Hora Mundi 高级珠宝腕表专为环游世界的人士设计。

### 钻石点缀的世界

世界时区腕表往显得与众不同。地球平面图装饰的表盘,令人联想到旅行家的冒险精神。Classique Hora Mundi高级珠宝腕表也因此受到周游列国的旅行家青睐。透过12时位置的显示窗,可读取位于6时位置的时区时间,也可随时按下8时位置的按钮,切换时区,进行读时。这款腕表不仅指示“全球时间”,更镶嵌大量钻石:表圈、表壳中层、表冠、表耳、铂金表面皆以钻石装饰,小时刻度圈也点缀蓝宝石。在波浪纹表盘的中央,以黄金和钻石描绘出一幅亚洲地图,配备经典的昼夜交替显示。值得一提的是,这款腕表还配有配以欧洲或美洲大陆地图表盘的款式。/dc

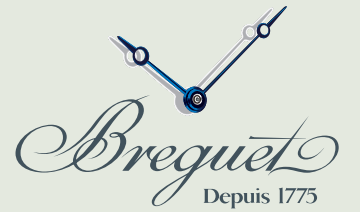

- 创立年份 -  
1775年
- 公司性质 -  
斯沃琪集团(Swatch Group)旗下股份公司
- 公司负责人 -  
马克·海耶克(Marc A. Hayek),  
总裁兼首席执行官
- 员工数量 -  
900人
- 旗舰系列 -  
.Tradition系列 .Classique系列  
.Marine系列 .Heritage系列  
.Type XX系列  
.Reine de Naples系列
- 畅销产品 -  
Classique系列和Marine系列
- 售价 -  
最低10000瑞士法郎
- 年产量 -  
不详
- 公司网站 -  
www.breguet.com

# Breitling (百年灵), “自制”引擎

作为航空领域合作伙伴及计时码表专家, Breitling (百年灵) 成功研发全自制机芯, 再攀高峰。

作者: HERVÉ GENOUD

也许很少有人知道, 只有为数不多的腕表品牌拥有自制机械计时机芯, 虽然拥有此生产能力的品牌不断与日俱增。2009年, Breitling (百年灵) 推出了经五年研发的O1机芯, 自此跻身少数可自行生产机芯的制表品牌之列, 随后又推出了三款由其自行设计并制造的机芯。品牌希望由此确保一直秉持的独立自主经营方式, 同时希望巩固其在计时码表领域的传统领导地位。成立于1884年的Breitling (百年灵) 擅长生产凝聚尖端科技的腕表和精密仪器, 并因此与航空业结下不解之缘。

Breitling (百年灵) 在现代计时码表开发领域中扮演了重要角色, 其中最突出的贡献是首创了第一枚独立计时按钮 (1915年), 以及第二枚独立归零按钮 (1934年), 并与迪布瓦·德普拉兹 (Dubois Dépraz), 豪雅·里欧迪纳 (Heuer-Leonidas) 及汉密尔顿·宝玲 (Hamilton-Büren) 携手合作, 共同研发了首款自动上弦计时码表 (1969年)。自1999年起, Breitling (百年灵) 成为唯一全系机芯均通过瑞士官方天文台认证 (COSC) 的著名腕表品牌, 此认证被认为是极度可靠性及精度的权威测试。

### 搭载世界时间功能的计时码表

Breitling (百年灵) 一直秉持既定宗旨研发其“自制”机芯: “我们的目标, 并非生产为数不多的超精密复杂机芯, 而是提供操作简单的实用功能。”因此, 品牌在2011年推出了Chronomat GMT世界时间计时码表, 搭载配备

可完全通过表冠调节第二时区系统的B04计时机芯。2012年, Transocean Chronograph Unitime越洋世界时间计时码表成为万众瞩目之星, 搭载品牌新研发的B05机芯。这款腕表采用双盘设计, 可同时持续显示全世界24个时区时间。这一独创系统采用专利机制, 旅行者仅需简单转动表冠, 即可更换时区, 并调整所有显示。这款腕表的另一特点是: 可根据当地时间自动向前或向后调整日期。2012年, Breitling (百年灵) 还推出了五年保修承诺, 适用于其所有搭载自制机芯的腕表。

### Breitling (百年灵) 宾利系列

Breitling (百年灵) 腕表不仅在航空领域获得广泛认可, 在过去十多年中也不断进军汽车领域, 并与久负盛名的英国宾利公司 (Bentley) 通力合作, 开发了“Breitling (百年灵) 宾利系列” (Breitling for Bentley) 机械计时码表, 尽显品牌对优雅风范和卓越性能的追求。为了向这家英国汽车制造商所设计, 最为强劲快速的宾利欧陆超级运动跑车 (Bentley Continental Supersports) 致敬, Breitling (百年灵) 亦推出了宾利欧陆超级运动计时码表 (chronographe Bentley Supersports)。2012年, 这款腕表限量发行三千枚, 搭配“汽车仪表盘”风格的表盘, 刻度内圈和计时内盘圈可选配蓝、橘黄或白三种色调。此外, 这款腕表的旋转表圈可用于启动可变变速器, 无论时间长短, 所行距离或最高速度如何, 这一前所未有的独特系统均能精确测算平均速度。而腕表所装饰的浮雕滚花则令人想起宾利轿车的精美护栅。



Breitling (百年灵) 推出的宾利欧陆超级运动计时码表, 以向宾利欧陆超级运动跑车致敬。



Transocean Chronograph Unitime越洋世界时间计时码表搭载品牌全新B05机芯, 可同时持续显示全世界24个时区时间。



- 创立年份 -  
1884年

- 公司性质 -  
独立公司

- 公司负责人 -  
Théodore Schneider, 总裁

- 员工数量 -  
不详

- Breitling (百年灵) 旗舰系列 -  
.Chronomat系列 .Navitimer系列  
.Avenger系列 .Superocean系列  
.Transocean系列

- 畅销产品 -  
Chronomat系列

- Breitling (百年灵) 为宾利设计的  
旗舰系列 -  
.Bentley Motors系列  
.Bentley 6.75系列  
.Bentley GMT系列

- 售价 -  
2200-200000瑞士法郎以上

- 年产量 -  
200000枚

- 公司网站 -  
www.breitling.com  
www.breitlingforbentley.com



### 空中激情

Breitling (百年灵) 始终与航空业保持长久而紧密的联系, 积极协助修复如Super Constellation超级星座号和道格拉斯DC-3等传奇机型, 与此同时, 还领导多个特技飞行队, 并为世界顶级航空盛事提供赞助, 如在 (美国) 内华达州举行的雷诺“路标塔克大赛”。自2011年以来, Breitling (百年灵) 还与被誉为世界第一“喷气式飞人”的“飞人” (Jetman) 伊夫·罗西 (Yves Rossy) 携手合作。作为极限飞行爱好者的传承人, 这位瑞士飞行员利用装载四枚喷气引擎的飞行翼在空中穿梭, 完全依靠其肢体摆动来调整飞行高度和飞行轨迹。目前他已实现多项壮举, 其中包括沿飞行先驱布莱里奥 (Blériot) 当初的航线飞越英吉利海峡; 在 (美国) 科罗拉多大峡谷及 (巴西) 里约热内卢上空进行精彩的飞行表演; 以及与多个特技飞行表演队进行编队飞行, 其中就包括Breitling (百年灵) 喷气机特技飞行队。/hg

自2011年以来, Breitling (百年灵) 赞助被誉为世界第一“喷气式飞人”的“飞人”伊夫·罗西。



Patravi DayDate系列第二款圆形表款，  
配备时、分、小秒针、大日期与星期功能。

# Carl F. Bucherer (宝齐莱)， 机械圆舞曲

柏拉维 Calendar 腕表和柏拉维 DayDate 腕表是 Carl F. Bucherer (宝齐莱) 最初两款搭载自制机芯的圆形腕表。对于这个发源于瑞士卢塞恩的制表品牌而言，2012年是开发复杂机械功能的重要年份。

作者：FABRICE ESCHMANN

卡尔·弗里德里希·宝齐莱 (Carl Friedrich Bucherer) (1865-1933) 是一位高瞻远瞩的企业家和商人。他于1888年在瑞士卢塞恩家开设首家钟表珠宝店，并凭借自身积累的深厚制表专业知识迅速在业内扬名。因其制表技艺精湛，顾客不远万里慕名而来，而顾客的要求与批评建议亦令其受益良多，从而进一步提高品牌的制表工艺。为了满足日益严苛的客户期待，卡尔·弗里德里希·宝齐莱推出了体现装饰艺术风格的女士腕表系列。经过三代人的不懈努力，Bucherer (宝齐莱集团) 已在瑞士拥有十五家专门店，并于2001年将品牌重新更名为 Carl F. Bucherer (宝齐莱)，向品牌创始人致敬。

2001年是 Carl F. Bucherer (宝齐莱) 历史上的转折点。为重点开发制表技术和保持品牌独立性，公司采用全新战略，大力发展机械机芯，推出了柏拉维系列。2007年，品牌成功收购位于 Sainte-Croix 的合作制表工坊，并更名为宝齐莱技术有限公司 (Carl F. Bucherer Technologies SA)，专门从事研发及生产，于2008年推出了首款自制 CFB A1000 机械机芯。

### 自制机芯

此款机芯的设计独具创意且可靠耐用，易于以此为基础增添附加模块。2009年，品牌推出柏拉维 EvoTec DayDate 腕表，2010年，柏拉维 EvoTec Power Reserve 腕表和柏拉维 EvoTec BigDate 腕表相继问世。2012年，Carl F. Bucherer (宝齐莱) 推出首款搭载自制 CFB A1004 机芯的圆形柏拉维 Calendar 腕表，配备包括时、分和小秒针显示，大日历视窗，星期显示和周数显示等多项功能，表壳直径42.6毫米，备有精钢和18K玫瑰金表款可供选择。

这一系列的第二款圆形腕表柏拉维 DayDate 腕表集实用性于简约造型于一身，秉持“简约归本”的品牌设计理念。柏拉维 DayDate 腕表搭载的 CFB A1001 机芯，在技术上比 CFB A1000 机芯更为先进，功能包括时、分、小秒针显示，大日历视窗和星期显示，风格简朴又极具运动气质，精钢表壳直径42.6毫米，可搭配精钢表链或黑色小牛皮表带。

Patravi Calendar 日历表具有时、分、小秒盘、大日期、星期以及周数显示功能。



配备万年历与飞返计时的 Manero ChronoPerpetual 腕表，将两大复杂功能完美结合在一起。



### 大型复杂功能

来自瑞士中部的制表品牌 Carl F. Bucherer (宝齐莱) 虽然崇尚简约理念，但也擅长复杂工艺。新推出的马利龙万年历计时码表配备两项最令人惊叹的高级制表复杂功能：万年历和飞返计时功能。万年历的设计不仅兼顾大小月份30天和31天的区别，更可如期显示闰年，直至2100年。事实上，为校正儒略历每年产生的0.0078天的误差，随后使用的格里高历规定，除非能够被400整除，否则每100年都要略去一个闰年。

尽管此腕表集多种功能于一身，但布局设计依旧错落有致，各项功能清晰易辨：日期显示位于12时位置，星期显示位于6时位置、月份及闰年显示位于9时位置，月相显示位于3时位置，此外，还设有飞返计时功能和视距计刻度。马利龙万年历计时码表 (精钢款限量发行150枚，玫瑰金款全球仅推出100枚)，势必成为备受腕表拥趸追捧的精品。

### 女性曲线

Carl F. Bucherer (宝齐莱) 不仅擅长设计个性十足、刚毅强悍的腕表，同时也专注于打造庄重典雅、尊贵雍容的腕表。新推出的雅丽嘉 Mini TwoTone 腕表采用流线造型，轮廓优美婉约，向女性曼妙曲线致敬。尺寸为21x30毫米的长方形表壳，侧面凸出，与弧形精钢或玫瑰金表链相得益彰。表盘镶嵌40颗 Top Wesselton 美钻，搭配玫瑰金指针和罗马数字，整体风格平衡稳健，浑然一致。雅丽嘉 Mini TwoTone 腕表的内部配件与外部装饰一样令人信服，搭载高精度石英机芯，具有小时和分钟功能，处处体现舒适，一切奥秘尽在精致考究之中。/fe



新款 Alacria Mini TwoTone 腕表双侧略带凹形的表壳线条，与精钢配玫瑰金铰链表带和谐搭配。



CARL F. BUCHERER  
FINE SWISS WATCHMAKING

- 创立年份 -  
1888年
- 公司性质 -  
股份公司
- 公司负责人 -  
Sascha Moeri, 首席执行官
- 员工数量 -  
150人
- 旗舰系列 -  
柏拉维系列, 马利龙系列  
雅丽嘉系列, Adamavi 系列
- 畅销产品 -  
不详
- 售价 -  
平均售价为5000-30000瑞士法郎，  
部分款式高于150000瑞士法郎。
- 年产量 -  
年产量：20000枚
- 公司网站 -  
www.carl-f-bucherer.com



品牌第二枚概念表卡地亚ID Two腕表以前所未有的形式重新诠释制表  
高效能原则。Joël Von Allmen拍摄 © Cartier 2012年

# Cartier (卡地亚), 高级制表之典范

Cartier (卡地亚) 凭借非凡珍品, 以及凝聚多年  
研发成果的“概念腕表”, 成为高级制表之典范。  
一场掌控明日时间的序曲正在奏响。



伊莉莎白·泰勒佩戴的卡地亚项链, 首次在马德里  
Thyssen-Bornemisza博物馆与400多件作品一起展现,  
展览截止2013年2月。© Photofest

作者: MICHEL JEANNOT

2012年7月, Cartier (卡地亚) 推出ID Two腕表, 是该品牌第二款完美诠释制表业最高能效原则的概念腕表。卡地亚全球首席执行官贝尔纳·福纳斯 (Bernard Fornas) 先生表示: “推出这些腕表并非以营销为目的, 其中所包含的技术创新将对提升我们所售机芯的品质、可靠性和持久性产生重要影响。换言之, 我们的目标, 是令研发成果投入量产。”因此, Cartier (卡地亚) 概念腕表可谓Cartier (卡地亚) 以未来制表商的视野打造品牌特色的最佳体现。

ID Two腕表的发条盒、齿轮传动系统和摆陀等主要部件均采用全新材料制作, 而表壳采用空压密封一体式透明陶瓷打造, 镜面与表圈融为一体, 密封圈则覆盖纳米粒子, 确保表壳内部处于真空状态。这是一款凝聚多项惊人技术成就的腕表精品: 机芯储能增加30%, 耗能则减少一半, 由此可为腕表提供长达32天的动力存储! 此款全新概念腕表已提交了6项专利申请, 其中许多技术均为世界首创。

### 弥足珍贵的统一风格

几年前, 谁会想到Cartier (卡地亚) 会成为不断挑战计时极限的制表品牌呢? 作为推出众多珠宝精品及经典传世之作的知名品牌, Cartier (卡地亚) 对高级制表的不懈探索与追求确实出人意料, 结果如何, 自有评价: 在短短五年时间里, Cartier (卡地亚) 已成为名副其实的制表品牌, 目前拥有15款自制机芯, 包括著名的1904 MC型机芯, Cartier (卡地亚) 未来机芯研发均以此机芯为蓝本, 是卡地亚机芯研发的必经之路。在Carole Forestier女士领导下, 高级制表机芯开发部经理的设计团队目前已增至30余人, 专门负责机芯的设计与开发。这一部门也是业内最大的研发中心之一。卡地亚表厂其他部门还包括: 样品工坊、配件加工工坊、机芯装饰工坊、组装工坊和认证工坊。

在众多风格与技术均卓越非凡的时计中, Astrotourbillon天体运转式陀飞轮腕表和Astrorégulateur天体恒定重心装置腕表可谓代表多项复杂制表工



传奇Tank系列的最新款式:  
小号款TANK ANGLAISE腕表。  
Daniel Lindh拍摄 © Cartier 2011年。

# Cartier

- 创立年份 -  
1847年

- 公司性质 -  
股份有限公司

- 公司负责人 -  
Bernard Fornas,  
全球总裁兼首席执行官

- 员工数量 -  
7000人

- 旗舰系列 -  
.Trinity系列  
.Ballon Bleu系列  
.Tank系列

- 畅销产品 -  
不详

- 售价 -  
不详

- 年产量 -  
不详

- 公司网站 -  
www.cartier.com



Promenade d'une Panthère 猎豹装饰腕表, 品牌标志性动物  
化身自动摆陀。Laziz Hamani拍摄 © Cartier 2011年

### 天生的珠宝商

艺的典型。时至今日, Cartier (卡地亚) 已凭借其精益求精, 不懈努力的精神, 在高级制表领域占据一席之地。拥有如Tank系列腕表等一系列经典代表作的Cartier (卡地亚), 得以凭借登峰造极的经典作品穿越不同时代。继Tank Américaine系列和Tank Française系列之后, Cartier (卡地亚) 于2012年推出最新的Tank Anglaise系列。充满传奇色彩的Tank系列, 曾作为波普艺术大师安迪·沃霍尔 (Andy Warhol) 或拳王穆罕默德·阿里 (Mohammad Ali) 的“腕上新宠”, 现在正不断改写Cartier (卡地亚) 的“集体”历史。现在, 腕表拥趸可以在位于瑞士中部卢塞恩市刚刚开业的Cartier (卡地亚) 专卖店中领略这些新品腕表的风采。Cartier (卡地亚) 瑞士市场总经理Arnaud Carrez先生兴致勃勃地表示: “新店占地200多平米, 共有两层, 为Cartier (卡地亚) 提供了颠覆传统制表元素的最佳舞台。”

提及Cartier (卡地亚), 必然会想到珠宝和品牌的诸多经典标志。而其中最令人瞩目, 莫过于猎豹, 它也是贯穿Cartier (卡地亚) 最新微电影的主线。而Promenade d'une Panthère猎豹装饰腕表则将Cartier (卡地亚) 最为钟爱的动物造型与腕表相结合, 体现了品牌在制表领域另辟蹊径的能力。这款精致腕表的摆陀置于表盘一侧, 并采用卡地亚标志性的镶钻猎豹作为装饰。猎豹与机芯巧妙相连, 随着时光流转, 优雅漫步, 并带动机芯转动。如此精美的制表作品, Cartier (卡地亚) 自然不可独享。最近即将开幕的巴黎古董双年展上, Cartier (卡地亚) 也将展出为此展会专门设计的珠宝珍品。此外, (西班牙) 马德里波涅米萨美术馆 (Musée Thyssen-Bornemisza) 正在展出400余件Cartier (卡地亚) 历史珍品, 展览将持续至2013年2月, 其中一件原属影星伊莉莎白·泰勒 (Elizabeth Taylor) 的项链为首次展出。/mj



Red Carpet红毯系列中镶嵌明艳宝石：红宝石、碧玺、紫水晶、红碧玺、尖晶石、蓝宝石与钻石。

# Chopard (萧邦), 创作的幕后故事

## Chopard

- 创立年份 -  
1860年

由路易-于利斯·萧邦  
(Louis-Ulysse Chopard) 创立

- 公司性质 -  
独立家族公司

- 公司负责人 -  
卡罗琳·舍费尔 (Caroline Scheufele), 联合总裁  
卡尔-弗雷德里克·舍费尔 (Karl-Friedrich Scheufele),  
联合总裁

- 员工数量 -  
全世界约1950人

- 旗舰系列 -  
.Classic Racing系列 .L.U.C系列  
.Imperiale系列 .Happy Sport系列  
.Happy Diamonds系列  
.Haute Joaillerie系列

- 畅销产品 -  
.Happy Sport系列  
.Mille Miglia系列

- 售价 -  
2000瑞士法郎 (珠宝) 或  
4000瑞士法郎 (腕表)  
数百万瑞士法郎的  
独一无二 (定制)

- 年产量 -  
腕表: 80000枚  
珠宝: 75000件

- 公司网站 -  
www.chopard.com

为确保全面掌握整体生产流程, 萧邦制表厂将制表与珠宝行业的各种工序汇聚一堂。满腔激情的工匠与工艺大师尽情贡献精湛工艺与技能, 才华始终是造就完美的关键。

作者: MARIE DE PIMODAN-BUGNON

他们默默无闻, 极富耐心地从事着细致入微的工作。历经一百多个小时的巧妙构思与设计, 集高贵典雅与机械创新于一身的梦幻高级珠宝和高级制表杰作才得以成型。制表厂内聚集了三十多门行业分支, 完全掌握制表与珠宝作品的整体制作流程。工匠的手艺在此至关重要, 是品牌成就其卓然声誉的保证。

### 必不可少的投资

Chopard (萧邦) 1860年由路易-于利斯-萧邦 (Louis-Ulysse Chopard) 一手创立, 并于1963年被舍费尔 (Scheufele) 家族收购, 如今之所以能成为制表与珠宝界举足轻重的品牌, 毫无疑问是因为品牌深谙投资之道, 以此成就其巨大成功与美好未来。几十年来, 公司已发展成为一家纵向一体化企业。1996年, Chopard (萧邦) 在瓦勒德特拉韦尔 (Val-de-Travers) 的费勒里耶 (Fleurier) 创建了高级制表厂, 专门生产品牌“自制”L.U.C机芯和Chopard (萧邦) 腕表。2008年, 品牌拥有了自己的机芯原件厂: Fleurier Ebauches SA (基础机芯) 公司。同年, Chopard (萧邦) 创办了制表培训中心, 2011年此中心迁址至Fleurier Ebauches SA公司内。培训中心以培养人才和传授技术为主旨, 专门招收年轻学徒, 他们在此进行为期四年的学徒见习。此外, Chopard (萧邦) 是世界上屈指可数的几个拥有自己的冶金工坊的品牌之一, 可以独立合成5种色调的18K金, 这也是另一体现品牌将创意行业各个工序汇聚一堂的最佳例证。这项精益求精的举措令品牌得以进一步巩固其在制表领域的翘楚地位。

在高级制表界, 品牌地位是一个不容忽视的问题, 萧邦对此深信不疑。而且, 从日内瓦到费勒里耶, 无数制表大师、设计师、雕刻师和负责调校赋予机芯生命力的游丝“调校师”汇聚一堂, 如此众多的专业行业和技能, 结合激情与才华, 为制作出精准可靠、甚至复杂的时计而效力。L.U.C 8HF腕表就是这种至臻完美精神的最佳体现。这款独一无二的腕表搭载新型L.U.C 01.06-L机芯, 此机芯由位于费勒里耶的Chopard Technologies公司自主设计和制作, 是史上首个经瑞士官方天文台认证 (COSC) 的高振频擒纵机芯。



L.U.C Lunar One 腕表, 融合万年历与轨道式月相显示功能。

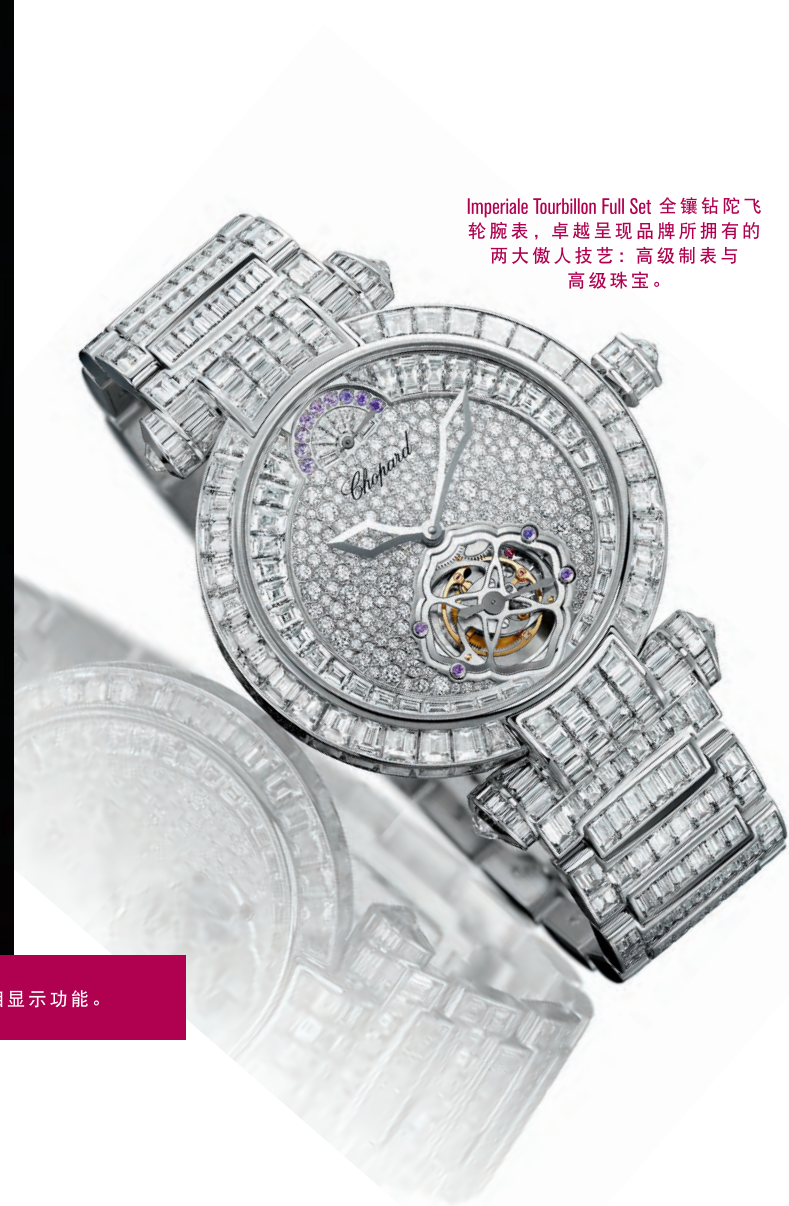

Imperiale Tourbillon Full Set 全镶钻陀飞轮腕表, 卓越呈现品牌所拥有的两大傲人技艺: 高级制表与高级珠宝。

L.U.C, 象征追求完美的三个字母

### 高级珠宝的永恒典范

Chopard (萧邦) 的精湛工艺和显赫地位还表现在高级珠宝领域。同样, 珠宝作品设计的每一步骤皆完全由品牌自主完成。从设计到宝石筛选, 以及在蜡模上镶嵌宝石, 每一件珠宝作品皆精心制作, 凝聚古老传统工艺之精髓。Chopard (萧邦) 最新推出名为“红地毯” (Red Carpet) 的著名高级珠宝系列, 采用各种奇异非凡的宝石将卡罗琳·舍费尔 (Caroline Scheufele) 天马行空的创意变为现实。精心镶嵌的红宝石、祖母绿、碧玺、紫水晶、红碧玺、尖晶石和蓝宝石与玲珑剔透的钻石相得益彰, 更显绚丽夺目。而面对如此精美绝伦的艺术作品, 也不应忽略那些在工坊中为此默默奉献的手工艺大师。

与Chopard (萧邦) 精湛工艺不可分离的“L.U.C”, 源于品牌创办人路易-于利斯-萧邦 (Louis-Ulysse Chopard) 的姓名缩写, 象征着追求制表完美境界和最高声誉, 制表厂为此系列格外倾注心血。L.U.C Lunar One腕表搭载万年历功能和轨道式月相显示, 采用全新的美学线条设计, 更显优美婉约。这款复杂功能腕表读时清晰可辨, 体现品牌始终秉持将完美造型和实用性能相结合的特质。品牌的精湛技艺还在L.U.C XP Skeletec腕表中发挥得淋漓尽致, 此款表从此成为高级制表界制作要求最严苛的杰作之一。超薄双发条机芯是萧邦制表厂制作的首枚镂空机芯。这款机制的设计和制作如此精妙, 是一项名副其实的技术壮举。时间的艺术出自能工巧匠之手。/mdp



L.U.C 8HF 高振频腕表所搭载的L.U.C 01.06-L机芯, 是首枚获得瑞士天文台认证的  
高振频机芯。



L.U.C XP Skeletec 腕表,  
搭载首枚Chopard (萧邦) 自制镂空机芯。



Admiral's Cup Legend 42 ChronoCorum (昆仑)  
海军上将里程号42计时码表，  
搭载瑞士天文台认证 (COSC)  
计时机芯 CO984。

## Corum (昆仑表)， 两大特色系列

近几年来，这个位于拉夏德芳 (La Chaux-de-Fonds) 的制表品牌选择齐头并进，大力发展两大旗舰系列：搭载经典长条式机芯的 Corum Bridges 系列和海军上将 (Admiral's Cup) 系列。

作者：CHRISTOPHE ROULET

身兼 Corum (昆仑表) 股东和总裁的 Antonio Calce 把一切安排得井井有条，自 2007 年出任品牌的首席执行官以来，Corum (昆仑表) 得以重新确立发展目标，在高级制表业中重获一席之地。要实现如此雄心壮志，首先必须重新定位旗下产品，充满运动气息的海军上将系列和搭载经典长条式机芯的 Corum Bridges 系列两大主打系列由此问世。Corum Bridges 系列推出 Golden Bridge 金桥表款，延续 1980 年前后出品的首批产品风格；2010 年品牌推出陀飞轮腕表，一年后又出品了搭载完全自主研发的条形机芯 CO313 机芯的自动上链表款。2009 年，Corum (昆仑表) 还推出了此系列极具纯粹现代风格 Ti-Bridge 表款，此腕表架构分明，搭载横向设置的 CO107 机芯长条式机芯。这枚机芯完全由品牌制表工坊自主设计与组装。此后推出的 Ti-Bridge Tourbillon 陀飞轮腕表和 Ti-Bridge Power Reserve 动力储存腕表也令此系列更为丰富多彩。

而海军上将系列则细分为三个类别：代表探索极限的勇士号 (Seafender)、象征卓越性能的胜利号 (Challenger) 和适于日常佩戴的里程号 (Legend)。Corum (昆仑表) 已决定在 2012 年尝试着重发展最为经典的里程号系列。“明显有一个空白可以填补，那就是‘现代’运动风格。” Antonio Calce 在今年巴塞尔世界钟表珠宝博览会 (Baselworld) 的

发布会上说道，“这就是为什么我们选择推出这个产品类别的新型表款，搭载年历、计时功能、配备微型转陀的陀飞轮等复杂功能，以及同型女装款式的海军上将杯里程号月相腕表 (Admiral's Cup Legend Mystery Moon)，其全旋转表盘以全新方式诠释月缺盈亏。”一款经典型自动上链表款，饰以同样美学特征，即 42 毫米的十二边形表壳和航海旗图案装饰的表圈，令该系列更为丰富多彩。

### 坚持掌控创作

此系列最吸引人的作品，还属海军上将系列 46 三问报时腕表 (Admiral's Cup 46 Répétition Minutes Acoustica)。这项复杂功能的独特之处在于：以两组四个击锤同步运作，和谐演奏出四黄音色，可谓世界首创。正如 Antonio Calce 所说，这项创作是 Corum (昆仑表) 的标志性代表作。正如运用在 Corum Bridges 系列中一样，品牌力求逐渐汇集各项工艺，在满足其要求的承包商网络强力支持下，建立高效率的纵向生产布局。“我们希望在上游掌控创作与产品开发，因为维护时计的纯正性至关重要。富含鲜明特色的品牌纯正地位由此而来。” Antonio Calce 总结道。毋庸置疑，Corum (昆仑表) 始终严肃看待“时间的和谐”，这是推动其站在时代前沿的动力源泉。

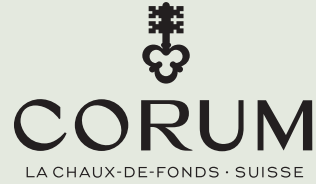

- 创立年份 -  
1955 年

- 公司性质 -  
独立公司

- 公司负责人 -  
Antonio Calce, 美国及德国分公司  
首席执行官兼总裁,  
Corum (昆仑表) 股东

- 员工数量 -  
160 人

- 旗舰系列 -  
.海军上将系列  
.Corum Bridges 系列

- 畅销产品 -  
海军上将系列

- 售价 -  
3700-100000 瑞士法郎以上

- 年产量 -  
17000 枚

- 公司网站 -  
www.corum.ch  
www.sailing.corum.ch  
www.corumboutique.com



Corum (昆仑) 为品牌大使、世界滑雪冠军 Didier Cuche 特别制作了 Admiral's Cup 44 Chrono Centro Didier Cuche 腕表，图中，滑雪冠军与品牌首席执行官 Antonio Calce 在一起。  
© L.Von Siebenthal



### 天生的运动赞助商

Corum (昆仑表) 之名令人无法避免，想到帆船世界，品牌很久以前就已进入这个领域。Corum (昆仑表) 始终坚持承诺，品牌大使之一，正是长距离帆船选手罗伊克·佩伦 (Loïck Peyron)，他最近刚刚打破 Trophée Jules Verne 大奖赛 (Trophée Jules Verne) 纪录，并决定加盟法国佩伦 (Peyron) 兄弟掌舵的能源队 (Energy Team)。品牌专门为此联盟设计了一款名为海军上将系列勇士号 48 中置计时腕表 (Admiral's Cup Seafender 48 Chrono Centro) 的极限腕表。帆船世界的另一杰出航海选手本·艾恩斯利 (Ben Ainslie) 也是 Corum (昆仑表) 的品牌大使。这位英国运动员是赢得最多奥运会奖牌的划时代航海运动员，继悉尼、雅典和北京奥运会之后，他在 2012 年的伦敦奥运会中获得了第四枚奥运金牌。至于品牌的瑞士籍大使——滑雪赛冠军迪迪埃·屈什 (Didier Cuche)，Corum (昆仑表) 专门为其制作的海军上将系列 44 中置计时腕表 (Admiral's Cup 44 Chrono Centro) 则获得了瑞士官方天文台认证 (COSC)，伴随他一同书写其运动生涯的新篇章。/cr



酒桶形表壳的 Golden Bridge Automatic Corum (昆仑) 金桥自动表，图中为红金款，表面微凸，以达到最佳佩戴舒适度。



Corum (昆仑) 所独有的 CO313 机芯，一款独一无二的长条形自动上链机械机芯，装载线性铂金自动盘。



创制于1948年的一款自动表，抛光钢面优雅迷人，6时位置配备日期视窗。

# Eterna（绮年华）， 苏醒的睡美人

在新企业所有人和新任首席执行官 Patrick Kury的带领下，Eterna（绮年华）从丰富厚重的品牌历史中汲取养分，全面复兴。

作者：PIERRE MAILLARD

大众往往不知晓Eterna（绮年华）对瑞士制表业的卓著贡献。1856年，Joseph Girard和Urs Schild在Granges建厂，从1870年起，Eterna（绮年华）引进了第一台水力和蒸汽驱动的自动机器，成为首批实现腕表套件自动化生产的表厂之一。然而，Eterna（绮年华）直至20世纪初才开始了真正的长足发展：1904年，推出首款制表业新星——腕表。此后几十年中，Eterna（绮年华）不断地创造新纪录：1908年，推出全球首款闹铃腕表，并注册专利；20世纪20年代，Eterna（绮年华）生产和销售的机超过100万个，推出了首款打火机表和首款自动上弦运动腕表Hexa，设计出最小的批量生产长条式机芯。1932年，公司一分为二，一方为机芯制造商ETA（日后成为家喻户晓的业内巨头），另一方为精密腕表制造商Eterna（绮年华）。但Eterna（绮年华）的创新精神并未因此止步：1948年，品牌推出滚珠轴承转陀，此后成为自动上弦机芯的业内标准。

### 重返精英品牌行列

创新是建构Eterna（绮年华）品牌身份的基础，并在之后数十年成为品牌发展的支柱。例如，在机械腕表领域，1962年推出世界上最纤薄并带有日期显示窗口的自动上弦腕表；于20世纪70和80年代在石英表领域取得重大成就：率先推出世界首款加入音叉谐振器的电子腕表Eterna Sonic；1980年，推出的Museum石英腕表系列创造了腕表中最纤薄腕表的纪录：腕表连同表壳，厚度仅为0.98毫米！

然而，从2000年代起，Eterna（绮年华）回归到顶级瑞士机械腕表制造商行列，推出多款新式机芯和一项重大创新：Spherodrive系统。Eterna（绮年华）将滚珠轴承所采用的精湛技艺应用于发条盒。发条盒是腕表的储能装置，承受强压、摩擦和磨损。而将发条盒安装于直径0.3毫米的陶瓷滚珠轴承上，使部件的装配与运转更为轻松。Spherodrive系统的自动润滑功能，极大地减少了摩擦和耗能，为提高机芯运行功效起到了决定性作用：能量传动更加有效，动力存储更加持久，维护步骤更加简便。

Adventic腕表是Eterna（绮年华）2012年的明星产品，是品牌全新制表精神与理念的代表。



从上至下依次是：  
3843 Spherodrive 机芯  
（搭载于Adventic腕表）、  
3510机芯与3030机芯。



品牌表厂位于瑞士Soleure州的小城Granges。

### 新生代产品

为纪念品牌的全面复兴，Eterna（绮年华）在一系列具有代表性全新腕表中搭载3030，3510和3843新一代机芯。其中，2012年推出的Adventic系列，充实了由Vaughan和Madison系列构成的品牌专利机芯腕表系列。Adventic系列灵感源于20世纪60年代，清晰简洁的轮廓符合现代美学品味，设计更为现代，个性更加突出（品牌特有元素均予以保留：表盘、表圈、表冠和螺钉固定的底盖均体现了“五个圆点”标志）。这款自动腕表直径44毫米，美观优雅，体现了Eterna（绮年华）全新的品牌理念，搭载配有Spherodrive机械装置的3843自制机芯，具备小秒盘、日历和GMT世界时间功能，读时清晰。备有黑色或白色表盘搭配精钢表壳，或白色表盘搭配玫瑰金表壳（限量50枚）款式可供选择。

此外，Eterna（绮年华）重新诠释两款经典腕表。一款是1948年推出的Eterna-Matic自动上弦腕表，高雅大方，以抛光精钢表壳搭配黑色或银色表盘，6时位置设万年历视窗。另一款则是1956年推出的Centenaire腕表，堪称Eterna（绮年华）一大成就，新款Centenaire腕表采用玫瑰金材质。



左边：Eterna（绮年华）联合创始人 Urs Schild，  
右边：品牌现任首席执行官 Patrick Kury。

**ETERNA**  
Pioneers in Watchmaking  
Since 1856

- 创立年份 -  
1856年
- 公司性质 -  
股份有限公司
- 公司负责人 -  
Patrick Kury, 首席执行官
- 员工数量 -  
90人
- 旗舰系列 -  
.Adventic系列 .1948系列  
.Madison系列  
.Vaughan系列 .KonTiki系列  
.Tangaroa系列 .Artena系列
- 畅销产品 -  
KonTiki系列
- 售价 -  
800-22900瑞士法郎
- 年产量 -  
不详
- 公司网站 -  
www.eterna.com

### 回归本源，全面复兴

Eterna（绮年华）之前一直归Schild家族所有，于1995年被Ferdinand Alexander Porsche收购。2011年6月，Porsche将Eterna（绮年华）转让给中国海淀集团，由Patrick Kury出任公司负责人。Patrick Kury生于1971年，贵族家庭出身，具有经济管理学士学位和瑞士联邦制表学士学位，2005年进入Eterna（绮年华）。他担任首席执行官之前，是Eterna（绮年华）技术发展部的负责人，对Eterna（绮年华）推出实现品牌复兴的新一代机械机芯作出重要贡献。Eterna（绮年华）进行了全面的重新定位：新品牌形象更加鲜明，充满现代感；2012年推出新公司网站；新广告宣传片注重表现产品及其技术与美学特色；新企业所有人雄心勃勃，对新产品的销售业绩寄予厚望。/pm



# Girard-Perregaux (GP芝柏表), 精湛工艺汇聚一堂

Girard-Perregaux (GP芝柏表) 表厂拥有着200多年的悠久历史, 将传统、设计与创新完美结合。资深制表大师与新一代制表师携手合作, 一起与时俱进。

作者: MARCO CATTANEO

能够参观位于拉绍德封 (La Chaux-de-Fonds) 的 Girard-Perregaux (GP芝柏表) 表厂, 是一件极其荣幸的事。专为制表师而设计的厂房, 是典型的19世纪风格建筑, 灿烂明媚的阳光透过宽敞的玻璃窗洒进室内。制表大师Constant Girard于1852年创建表厂, 不久之后, 他与Marie Perregaux结为伉俪。Girard-Perregaux (GP芝柏表) 是为数不多将高级制表业所需各种工序与技艺汇聚一堂的制表品牌。著名的三金桥陀飞轮腕表 (Tourbillon sous trois Ponts d'or) 就是Constant Girard多年研发的心血结晶, 还有1880年首次为德国海军军官大批量定制生产的腕表, 也是其远见卓识的表现。

Girard-Perregaux (GP芝柏表) 表厂与拉绍德封的历史命运相互交织。拉绍德封被誉为“制表业的摇篮”, 于2009年被联合国教科文组织 (UNESCO) 列入世界文化遗产名录。而表厂的悠久历史可追溯至1791年。制表师兼金匠Jean-François Bouteiller是一位具有远见卓识的设计师, 更是一位精明能干的商人, 他当时在日内瓦设计第一批钟表, 其中的超薄表款更是出类拔萃。而在二十世纪六十年代, Girard-Perregaux (GP芝柏表) 还推出搭载36000次/小时高频机芯的时计, 是首个出品高频机芯的制表品牌。品牌甚至在不久之后, 涉足石英机芯领域 (尽管仍坚持固守其所钟爱的机械表领域), 由品牌制表师确定的32768Hz振频, 迄今仍是石英表的全球通用标准。

## Dominique Loiseau的加盟

Girard-Perregaux (GP芝柏表) 拥有逾两个世纪的悠久历史和丰厚的文化底蕴, 吸引着制表业才华横溢的佼佼者, 如2012年正式加盟公司旗下的Dominique Loiseau。这位富有远见卓识的制表大师, 既是收藏家修复珍罕藏品的高手, 还曾担任拉绍德封国际钟表工艺博物馆 (Musée

International d'horlogerie) 的导师及表匠, 是制表业界公认的传奇人物。他的最新杰作Loiseau 1f4双面腕表是史上最复杂的自动表, 仅一款腕表就获得8项技术专利。Dominique Loiseau纵横制表业界逾30年, 历年来制作出多款享誉盛名的时计, 包括六枚Montres de Sables怀表、Rose des Temps时钟、Renaissance怀表及Capriccio怀表。历史、传统和激情是他与Girard-Perregaux (GP芝柏表) 拥有的共同价值理念, 也是促成他加盟品牌的动力, 由此为品牌的研发队伍开拓崭新视野。他表示: “GP芝柏表是相当独特的品牌, 更难得的是, 这家表厂拥有深厚的研发造诣与技术基础, 实至名归。”因此, 他开始专注于设计新款机芯及开发复杂功能, 并将在2013年推出新品。

## 年轻制表师工作坊巡回展

“年轻制表师工作坊巡回展”的主旨, 是致力于在继承悠久传统之中展示现代主义, 在历史与现实之间建立桥梁。Girard-Perregaux (GP芝柏表) 的制表师多才多艺, 曾在法国巴黎的埃菲尔铁塔下演奏阿尔卑斯长角号, 还曾在美国纽约时代广场正中央聚精会神地在工作台前组装时计齿轮。年轻制表师工作坊巡回展已到访纽约和北京, 巴黎则是第三站, 将全方位展示品牌高级制表工艺百年传统的时代新貌。在世界工作坊巡回展的每一站城市, 八位热情洋溢的制表师都向公众展示了他们对高品质制表工艺的执着热情与专注。对Girard-Perregaux (GP芝柏表) 表厂而言, 此次“年轻制表师工作坊巡回展”为未来人才发展提供了舞台。这些年轻制表师也利用此次机会展示他们广泛的兴趣爱好, 证明了“制表绝非老气沉沉的古董艺术, 而是一种充满活力、与时俱进的艺术, 制表师可谓个中典范。”Sowind集团 (Girard-Perregaux (GP芝柏表) 与Jean Richard) 总经理Michele Sofisti对此深表赞同。



Girard-Perregaux (GP芝柏表) 表厂于1852年在拉绍德封创建, 是为数不多将高级制表业所需各种工序与技艺汇聚一堂的制表品牌。



在Girard-Perregaux (GP芝柏表) 漫长的221年制表历史中, 80多项技术专利即是其超凡创造力的最佳例证。



在“年轻制表师工作坊巡回展”中, 品牌年轻制表师在纽约、北京和巴黎展示才艺。



三金桥陀飞轮腕表已伴随品牌走过逾一个世纪的历程, 如今仍然在表厂大型复杂功能工坊进行组装。

## 代表杰作: 三金桥陀飞轮系列

在Girard-Perregaux (GP芝柏表) 漫长的221年制表历史中, 品牌擅长结合品质、设计与创新, 80多项技术专利即是其超凡创造力的最佳例证。名副其实的技术革命创举恒定动力擒纵装置 (échappement à force constante)、极具代表性的作品, 如报时表 (grandes sonneries) 和名扬天下的三金桥陀飞轮腕表, 都是品牌最引以为傲的代表杰作。三金桥陀飞轮腕表搭载鲜明独特的复杂功能, 可谓精湛制表技艺的最佳力证, 已伴随品牌走过逾一个世纪的历程。设计师Constant Girard在1889年的巴黎世界博览会 (Exposition universelle de Paris) 上展示了这款腕表, 并由此获得金奖。三金桥陀飞轮腕表如今仍然在表厂大型复杂功能工坊进行组装。为打造出倒角抛光的金桥, 每一个零部件均以接骨木条进行精心细致的手工修饰加工。/mc

GP  
GIRARD-PERREGAUX  
MECHANICS OF TIME SINCE 1791

- 创立年份 -  
1791年

- 公司性质 -  
Sowind SA 旗下公司

- 公司负责人 -  
Michele Sofisti,  
Sowind集团首席执行官

Stefano Macaluso,  
Girard-Perregaux (GP芝柏表)  
总经理

- 员工数量 -  
瑞士: 251人, 海外: 50人

- 旗舰系列 -  
三金桥陀飞轮系列  
Girard-Perregaux 1966系列  
Vintage 1945系列  
Cat's Eye (猫眼) 系列

- 畅销产品 -  
Girard-Perregaux 1966系列

- 售价 -  
不详

- 年产量 -  
不详

- 公司网站 -  
www.girard-perregaux.com



# H. Moser & Cie. (亨利慕时), 制表工艺之巔

于2005年全面复兴的  
H. Moser & Cie. (亨利慕时)  
以其搭载创新机芯的  
腕表脱颖而出。带有双游丝擒纵  
机构的革命性Moser Perpetual 1  
腕表便是证明。



Monard Date 腕表是一款外观无限优雅的隽永经典，配备中央秒针和大日期显示。该表款极致演绎了品牌的唯美追求，至少7日的动力储存也显示在机芯上。



简约唯美的 Moser Perpetual 1 配备大日期、6时位置小秒针、以及动力储存显示功能。

*H. Moser & Cie.*

- 创立年份 -  
始于：1828至1829年间  
复兴：2005年

- 公司性质 -  
独立公司

- 公司负责人 -  
Christof Zuber 博士，首席执行官

- 员工数量 -  
75人

- 旗舰系列 -  
.Moser Perpetual 1 系列  
.Perpetual Moon 系列  
.Monard Date 系列  
.Monard 系列  
.Meridian - Dual Time 系列  
.Henry Double Hairspring 系列  
.Mayu 系列

- 畅销产品 -  
.Moser Perpetual 1 系列

- 售价 -  
14500-93000 瑞士法郎

- 年产量 -  
1300 枚

- 公司网站 -  
[www.h-moser.com](http://www.h-moser.com)



Heinrich Moser 于1928年在俄罗斯圣彼得堡开办了以自己的名字为名的钟表行，标志着H. Moser & Cie. (亨利慕时) 制表史的开端。

只需拆除两枚螺钉即可将其从机芯中移去。H. Moser & Cie. (亨利慕时) 所有机芯均配备此擒纵机构，透过蓝宝石玻璃底盖清晰可辨。与Perpetual Golden Edition 腕表一样，Moser Perpetual 1 Double Hairspring 腕表也配备双游丝擒纵机构。Christof Zuber 表示：“H. Moser & Cie. (亨利慕时) 的品牌哲学”与华而不实背道而驰，“旨在设计简洁高雅的腕表，而其复杂的机械机制只有在仔细查看时方可辨识，由此可注意到体现在诸多细节上的品牌特质。我们的目标，是打造最好的腕表，致力于实现一切大批量生产不可能成就的制作细节。”

永恒优雅

Monard Date 腕表配备中央秒针和大日历显示功能，是H. Moser & Cie. (亨利慕时) 对美学追求的完美诠释，以永恒优雅来装饰蕴含多种罕见精湛技术的机芯。Monard Date 腕表备有玫瑰金款和白金款，搭配棕色表盘，配备双位拉伸表冠 (Double Pull Crown)，可通过表冠轻松调校日历。Moser 并联双发条鼓可确保腕表动力储存至少长达7天，透过蓝宝石玻璃底盖，动力储存和HMC 342.502 机芯清晰可见。如同所有Moser 腕表一样，配备表厂自制 Straumann 游丝的擒纵系统皆可以替换。擒纵轮与擒纵叉采用纯金制成，表面经过抛光处理，滑动摩擦系数极小。大日历显示由两个叠起的环圈组成，显示更为清晰。/cr

作者：CHRISTOPHE ROULET

H. Moser & Cie. (亨利慕时) 的历史并非起源于瑞士，而是俄罗斯圣彼得堡。制表大师Heinrich Moser于1828年在圣彼得堡建立第一家以自己名字命名的钟表行，生意兴隆。次年，他在瑞士力洛克 (Le Locle) 成立制表厂。19世纪中叶，品牌迁回瑞士Schaffhouse，成为当地工业化的重要参与者，完成了莱茵河最大水坝的建造，为周边的工业企业提供廉价能源。这些企业中就包括International Watch Company (IWC) (万国表)。

Heinrich Moser于1874年去世时，留给妻子多家经营状况稳定的公司。多年来，产品以卓越品质享有盛誉，不仅得到俄国沙皇的青睐，更享誉中国、日本和美国。而Heinrich Moser公司被转卖后，可谓命运多舛。1917年俄国革命爆发，彻底摧毁了俄国市场。而力洛克的制表厂一直坚持运转到上世纪70年代，直至石英表问世，引发危机，由此对瑞士制表业造成了严重冲击。此后，公司被Dixi-Mécanique集团纳入旗下，逐渐被世人所遗忘……

## 激情创造非凡

H. Moser & Cie. (亨利慕时) 并非命中注定要隐匿在制表史长河的浪花中。2002年，IWC (万国表) 前任技术总监暨擅长游丝工艺的Precision Engineering 公司创始人Jürgen Lange重新为H. Moser & Cie.注册了公司品牌。不久后Heinrich Moser的重孙Roger Nicolas Balsiger加盟管理公司。首席执行官Christof Zuber表示：“2005年，当我们重新推出H. Moser & Cie. (亨利慕时) 时，我们的原则是必须恪守品牌创始人定下的品牌价值观。我们从一开始便与瑞士汝拉山脉最优秀的外包商合作，并迅速建立国际销售网络，我们希望打造技术上完美卓越的机芯。总之，一切举措可以归结为以下几个字：激情创造非凡”。

首款腕表Moser Perpetual 1的推出就诠释了这种非凡特质：万年历显示前所未有，清晰可辨，瞬间启动 (“flash calendar”) 功能考虑到一年中不同月份的长短，日期跳转时不经过中间位置。双游丝擒纵机构设计新颖，

# Hanhart (显赫), 为驾驶员服务

无论在飞机驾驶舱内, 还是在赛车方向盘前, Hanhart (显赫) 都以130年之久的精湛计时功能为驾驶员服务。以全方位复兴为标志的周年庆极富纪念意义。



Pioneer MonoScope 腕表只有一个按钮、一点红色标记, 阅读清晰便捷。



全新系列 Pioneer Racemaster (此图为双按钮款), 设计灵感源于赛车世界。

作者: DAVID CHOKRON

Hanhart (显赫) 拥有130年的悠久历史, 先后在德国与瑞士两国内设厂, 现正处于全速发展进程中。为纪念130周年华诞, 品牌从历史中汲取灵感, 推陈出新, 重新演绎旗下系列腕表。作为相继推出大尺寸机芯、飞行员专用计时码表和航海腕表的制表商, Hanhart (显赫) 上世纪六十年代曾先后制作石英机芯和运动专业计时器。自此, 品牌全力投入制作计时码表。在制表领域, Hanhart (显赫) 凭借计时机芯而享誉业界。计时分钟盘和小秒针分别设置在机芯两端, 令读时更为清晰。Hanhart (显赫) 尤其善于在宽大表盘上克服容易引起斜视的问题, 而这一点往往被业内同行所忽略。

## 耀眼之红

Pioneer Stealth 1882 限量版腕表采用Hanhart (显赫) 最常见的45毫米表壳, 是新一代配备双刻度、转速器与测距器的飞行员专用计时码表, 黑色表壳经DLC镀层处理, 正如其名“Stealth”般隐形神秘。此款表以Hanhart (显赫) 的经典红色作为点缀, 小至计时按钮均饰以鲜艳的红色。采用红色是为了避免飞行员在短促时间内作出错误操作。飞行员可使用此按钮测算速度、燃油消耗量和航向。Pioneer Stealth 1882 限量版腕表的功能设计即可满足这些需求, 这是一款专为飞行员设计的飞返计时码表, 可避免归零后重新开启的时耗。此款腕表搭配美式套装表带, 限量发行130枚, 代表品牌创建至今130年的悠久历史。

## 象征意义

Pioneer MonoScope 腕表是连接过去与现在的桥梁, 其单按钮计时功能令人回想起双按钮尚未发明的年代。凹槽式旋转表圈便于飞行员在手指冷冻麻木的情况下仍可进行操作。单一的红色指针, 让读取时间信息更为简便清晰。这枚红色指针是品牌力图打造清晰易辨读时功能的例证。Pioneer MonoScope 腕表的黑色表盘上, 数字刻度与背景色形成鲜明对比, 银色表盘款的触感则更为光亮明净。

Hanhart (显赫) 偏爱的另一个领域是赛车。与其说赛车领域比航空领域更为低调, 不如说对品牌而言至关重要。实际上, Hanhart (显赫) 是屈指可数能够生产赛车机械计时码表和怀表的表厂之一。自从仪表盘式计时盘风靡各项古董车拉力赛, 全新Pioneer Racemaster系列便应运而生。此系列腕表搭配45毫米宽大表壳, 令人联想起拉力赛风靡一时的六十年代。各款计时码表配备单按钮、双按钮或飞返功能, 小时刻度饰以橙色、蓝色或灰色。宽大表壳以革新的精钢打造而成, 防刮痕性能极佳, 体现出品牌不断求新变异的的精神。这项简单而又实用的技术革新满足了日常需求。设计出符合飞机驾驶舱需求的计时后, 制作符合赛车手需求的计时又成为Hanhart (显赫) 所面临的一项新挑战。

汽车拉力赛在Hanhart (显赫) 制表史上扮演着至关重要的角色, 早在1920年, 品牌便投身于竞赛计时码表的研发制作。



**hanhart**  
CHRONOGRAPHEN 1882

- 创立年份 -  
1882年
- 公司性质 -  
股份公司
- 公司负责人 -  
Thomas Morf, 首席执行官
- 员工数量 -  
约40人
- 旗舰系列 -  
.Pioneer系列  
.Primus系列  
.ClassicTimer系列
- 畅销产品 -  
Pioneer TwinDicator系列
- 售价 -  
计时器: 500-3000瑞士法郎  
腕表: 2000-8000瑞士法郎
- 年产量 -  
约2500枚腕表  
约25000枚机械计时器
- 公司网站 -  
[www.hanhart.com](http://www.hanhart.com)

## 以坚固为最高追求

被制表界广泛使用的精钢材质有其自身局限性: 合金含有镍, 且容易出现刮痕。若刮痕不太深, 重新抛光可令其恢复光泽。此外, 某些人群对这种常见金属易起过敏反应。2012年, Hanhart (显赫) 成为首个采用新型尖端材料HDSPro®的制表品牌。这种合金不含镍, 令佩戴者倍感舒适, 其成分获得专利保护, 硬度比传统合金高三倍, 晶体结构表面的防刮强度比普通钢高100多倍。Pioneer Racemaster系列首先采用经过如此精心加工的表壳, 无论是抛光表款或磨砂表款, 都可长期保持原有光泽。/dc

该款 Pioneer Stealth 1882 Edition Limitée 限量表的表壳直径为45毫米, 是Hanhart (显赫) 最为心仪的型号。





Arceau Pocket Astrolabe 珐 怀表的表背装饰图案采用罕见的手工艺：镂空珐琅工艺。



## Hermès (爱马仕)， 向未来驰骋

巴黎著名传奇鞍具商的制表史可追溯至1912年。百年之后，Hermès（爱马仕）首次推出两款自制机芯：H1837和H1912，从传承中汲取灵感，开拓未来。

Arceau Ecuylère 系列女士腕表，搭载H1912机芯，不规则表耳的设计灵感源自马镫。



在这张100年前拍摄的照片上，左边第二位的Jacqueline Hermès佩戴着Porte-oignon。



- 创立年份 -  
1978年

- 公司性质 -  
Hermès (爱马仕)  
集团旗下股份公司

- 公司负责人 -  
Luc Perramond, 首席执行官

- 员工数量 -  
220人

- 旗舰系列 -  
.Arceau系列 .Clipper系列  
.Cape Cod系列 .Dressage系列  
.Heure H系列 .Kelly系列

- 畅销产品 -  
Cape Cod系列

- 售价 -  
最低为1500瑞士法郎-超卓表款可  
达数十万瑞士法郎

- 年产量 -  
不详

- 公司网站 -  
www.hermes.com

新款Dressage系列备有分别配备中央大秒针和6时位置日历显示的款式，和6时位置设小秒针的款式。

作者: JULIE MÉGEVAND

提到Hermès（爱马仕）的名字，自然就联想到灵感源自马术世界的精美皮革、色彩绚丽的方巾、恰到好处的香水及其他相关物品，Hermès（爱马仕）由此而跻身此华丽时尚的品牌行列，并享有国际盛誉，成为永恒的优雅典范。著名的巴黎鞍具商创建于1837年，自1912年起涉足制表领域。这张100年前所拍摄的照片即是证明，照片的背景是爱马仕一家度假的别墅花园。左边第二位是Hermès（爱马仕）创始人Thierry Hermès的曾孙女Jacqueline，她腕上佩戴的Porte-oignon，其实是一枚用皮质手链包裹着的怀表。真是绝妙的设计！这张照片称得上是Hermès（爱马仕）开始涉足制表业的证明。自此，制表与皮革结下不解之缘，品牌获得有目共睹的巨大成就。公司还于1978年在比尔（Bienne）地区创建了品牌制表部。

### 向历史致敬的机芯

正如其他品牌一样，Hermès（爱马仕）近几年着手进行生产流程纵向化发展。2006年，品牌设立专门的皮革表带制作工坊，而自主制作机械

机芯则要等到2012年才得以实现。2006年，Hermès（爱马仕）收购了Vaucher Manufacture Fleurier公司25%的股份，推出首两款自制机芯：H1837和H1912。为纪念品牌历史上两个重要的里程碑，这两款机芯分别以品牌创始年份（1837年）和其涉足制表领域之年（1912年）为名。Hermès（爱马仕）钟表有限公司首席执行官2012年初的宣言表达了其愿景：“2012年将是实现自主生产之年。”在表壳制作领域，Hermès（爱马仕）不久前收购了Joseph Erard Holding 32.5%的股份，“以求加强制表基本原件的优先获取权”。最近，品牌还收购了Natéber SA有限公司，这是一家位于拉夏德芳，擅长制作高品质表盘的工厂。

### 彰显品牌特点，贯穿历史传承

Arceau系列和Dressage系列表款将搭载品牌自主制作的最新机芯。首先，品牌推出了Arceau Ecuylère系列女士腕表，此款腕表配以重新设计的34毫米直径表壳，搭载H1912机芯，不规则表耳的设计灵感源自马镫的形状，表盘上倾斜的数字仿佛被一逝而过的时间席卷一般。而这款

Arceau系列新表款的表冠则饰以玫瑰型切割钻石。这款于1978年由Henri d'Origny首创的表款，备有从精钢款到玫瑰金款六个款式可供选择，并搭配马鞍针法缝制的鳄鱼皮表带。其中一款玫瑰金表款搭配两种材质的珍珠贝母表盘，限量发行100枚。在男士腕表方面，品牌推出了由Arceau系列设计师打造的Dressage系列腕表。新款Dressage系列腕表既忠于原创美学风格，又彰显现代主义风范。这款腕表搭载H1837机芯，备有配备中央大秒针和6时位置日历显示的款式和6时位置设小秒针的款式。Hermès（爱马仕）的难能可贵之处在于，腕表表壳的设计灵感源自深深渗入品牌文化的马术世界。表盘饰以精心加工，极富立体感的浮雕。表带备有精钢表链和皮质表带可供选择。搭配精钢或玫瑰金表壳，十种风格各异的款式构成这组新系列。其中，玫瑰金表壳搭配深灰色表盘的表款为编号发行175枚的限量版，向品牌长达175年的悠久历史致敬。Hermès（爱马仕）从传承中汲取灵感，以缔造更美好的未来。

### 新款ARCEAU怀表

Hermès（爱马仕）卓越超凡的时计又添一枚与众不同的新成员：Arceau Pocket Astrolabe珐琅怀表。这款怀表的表背装饰图案采用罕见的手工艺：镂空珐琅工艺（émail plique-à-jour），由此打造出的绚丽色彩如同彩绘大玻璃般，令人惊叹。镂空珐琅装饰经三个复杂工序始成，半透明的色彩在800度高温的反复烧制中层层显露。图案的设计师从星盘中汲取灵感，星盘是天文学中量度太阳和星宿与水平线距离的仪器，从而可以推算出准确的时间。Arceau Pocket Astrolabe珐琅怀表中的星盘相互交错重叠，构成古代天文学家想像中的星宿轨迹。在夜蓝色珐琅表盘背后，典雅清秀的星盘由各种蓝色、青绿色及星星般的银色点缀构成，银色点缀实则形如月亮的黄金薄片。/jm



2012年初，时任运营总监的Ricardo Guadalupe（右边）升任Hublot（宇舶表）首席执行官，他还是让-克劳德·比弗的挚友，而后者则担任公司董事会主席。



经典融合系列首次搭载镂空陀飞轮机芯。

# Hublot（宇舶表）， 坚决迈步前行

自2004年起，诞生于1980年的Hublot（宇舶表）实现闪电式飞跃发展。自此，不断推出重磅级产品，与出类拔萃的合作伙伴携手，成功进军高级制表领域。

作者：MICHELJEANNOT

Hublot（宇舶表）创立于1980年，甫一问世即推出结合贵重金属与特殊材质（如天然橡胶）的表款，在制表界掀起一场革命。在过去三十多年中，品牌始终坚持这一不同寻常的发展道路，直至2004年让-克劳德·比弗（Jean-Claude Biver）出任公司的首席执行官，令品牌从此名声大振。让-克劳德·比弗曾令Blancpain（宝珀）重获新生，后又将Omega（欧米茄）重新定位为前卫制表先锋品牌，更是将Hublot（宇舶表）成功推向国际舞台的伟大“魔术师”，令Hublot（宇舶表）销量在四年内翻了十倍。Hublot（宇舶表）的成功亦吸引了奢侈品巨头路威酩轩集团的关注，于2008年将其收入麾下。

自此，Hublot（宇舶表）迈着稳健的发展步伐继续向前，并在（瑞士）莱芒（Léman）湖畔创建制表厂，其生产规模很快随着即将完工的第二座厂房而翻倍。纵向布局的产业孕育出首个品牌自制机芯“Unico”，包括收购专业生产碳纤维和腕表表壳的ProFusion公司，以及收购以制作超复杂功能机芯而闻名的BNB公司资产。同样，在营销方面，Hublot（宇舶表）在全世界拥有700个销售点和五十多家专卖店，分别位于日内瓦、巴黎、莫斯科、迪拜、纽约、北京、伦敦、洛杉矶、东京和香港等国际大都市的商业黄金地带。

### 三项基本原则

令人惊叹，永远令人惊叹，Hublot（宇舶表）始终能够令人惊喜连连。让-克劳德·比弗解释道：“Hublot（宇舶表）必须贯彻三项基本原则，

即‘与众不同、独一无二和抢占先机’。我们的未来，取决于在推出每一款产品时，如何在这三项原则间加以权衡。而所推出的产品若能令人惊叹，便是找到了最佳解决方案。迄今为止，我们做到了。正如我常说的：‘没有创新，就没有未来’。这是我们使命，我们的宗旨。这就是Hublot（宇舶表）能从一款产品转换成品牌的原因。”

创新，对Hublot（宇舶表）而言，完全没有贬低的意味。首先，在材质方面，品牌已拥有数张王牌：如“魔法金”（Magic Gold），这是一种以18K金与陶瓷打造的防刮复合贵金属，由品牌与瑞士洛桑联邦理工学院（Swiss Federal Institute of Technology, EPFL）经三年联合研发而成，获专利保护。此外还有以红金与铂金铸造的复合贵金属“王金”（King Gold）以及Hublonium铝镁合金。其次，在产品方面，品牌先后出品了Big Bang系列、王者至尊系列、经典融合系列和传世之作系列。最新系列汇聚了品牌复杂功能技术，搭载各种高复杂性能的机芯，诸如陀飞轮、双追针、瞬间归零、飞返日历、双时区、甚至三问报时，而Hublot（宇舶表）还别出心裁，完全以碳纤维精心打造这些非凡功能，可谓全球首创。“Hublot（宇舶表）是一个创意百出的腕表”，Ricardo Guadalupe解释道。令人惊叹的创意必不可少；令人着迷的创意必然成功；达到目标的创意不可避免。

Hublot（宇舶表）表厂的生产规模很快随着即将完工的第二座厂房而翻倍。



Big Bang Ferrari Magic Gold腕表巩固2011年达成的宇舶表与法拉利的合作伙伴关系。

# HUBLOT

- 创立年份 -  
1980年

- 公司性质 -  
股份公司

- 公司负责人 -  
让-克劳德·比弗  
(Jean-Claude Biver), 董事会主席  
Ricardo Guadalupe, 首席执行官

- 员工数量 -  
全世界360人

- 旗舰系列 -  
.经典融合系列 .Big Bang系列  
.王者至尊系列 .传世之作系列

- 畅销产品 -  
男士款:  
Big Bang Céramique Or腕表  
女士款:  
Boa Bang腕表

- 售价 -  
大约在5000至350000瑞士法郎  
之间 (传世之作系列和  
高级珠宝系列除外)

- 年产量 -  
约35000枚

- 公司网站 -  
www.hublot.com

### HUBLOT（宇舶表），名副其实的运动型腕表

如同其他众多制表品牌，Hublot（宇舶表）很早就进军体育世界，品牌代言人：极具传奇色彩的百米飞人尤塞恩·博尔特（Usain Bolt），球星马拉多纳（Maradona），曼彻斯特联队（Manchester United）及其教练亚历克斯·弗格森（Alex Ferguson）爵士，亚洲明星李连杰等.....在篮球运动方面，品牌不仅与2012年获NBA美国职篮联盟总冠军的迈阿密热火队（Miami HEAT）携手合作，更邀请该队长德怀恩·韦德（Dwyane Wade）担任品牌形象大使。与此同时，Hublot（宇舶表）还不断努力，其知名度得到前所未有的提高。作为首个进军足球界的奢侈腕表品牌，Hublot（宇舶表）成为2012年欧锦赛的官方计时器，随后与国际足联（FIFA）合作，成为足球世界杯的官方计时器（下一届世界杯将于2014年在巴西举行）。另外，品牌还是曼彻斯特俱乐部（clubs de Manchester United）、慕尼黑拜仁俱乐部（Bayern）、阿姆斯特丹足球俱乐部（Ajax）和都灵尤文图斯足球俱乐部（Juventus）的合作伙伴。与Formula 1赛事的合作也大获成功，成为Formula 1赛事的官方计时器和官方指定腕表。不仅如此，品牌还与法拉利的强强联手，实现“全方位”新型合作伙伴关系。/mj



Hublot（宇舶表）品牌代言人尤塞恩·博尔特包揽伦敦奥运会三项冠军。

# IWC Schaffhausen (沙夫豪森 IWC万国表), 向飞行英雄致敬

IWC (IWC万国表) 推出TOP GUN Miramar飞行员系列, 向美国加州的飞行基地致敬。自此, 飞行员腕表家族与全新革命性材质联姻, 同翔蓝天。

作者: MARCO CATTANEO

TOP GUN, 世界飞行精英的摇篮, 也是位于内华达州法隆 (Fallon) 美国海军战斗机防卫学校的飞行培训基地。这里的学员在种种极端条件下, 驾驶操控超强飞行器。起飞后短短几秒钟内, 飞机速度由零飙升300公里/小时, 再以2马赫的速度 (2倍音速) 掠过美国沙漠地带。在训练急转弯时, 飞行员有时要承受9倍的极限重力加速度, 即身体瞬间承受的压力为600公斤。这也要求他们的随身设备也必须承受同等超强压力。

## 五款全新腕表

设计全新TOP GUN飞行员腕表为沙夫豪森表厂带来全新挑战。五款飞行员腕表, 要向飞行英雄们致以更多更深的敬意。其中三款沿用经典TOP GUN飞行员腕表的设计, 采用显而易见的导航仪器元素, 读时清晰完美。五款腕表中, 新增了两款TOP GUN Miramar计时腕表, 以加州空军基地的TOP GUN飞行学校为灵感, 向TOP GUN始于1969年的光辉岁月致敬。新款系列以煤灰色金属光泽陶瓷表壳为特色, 搭配橄榄绿色织物表带。

TOP GUN 2012系列是对观看式历史腕表的直接承继, 分开的外圈分钟圈, 令时计阅读更加清晰精确, 而这对飞行员来说至关重要, 飞行员能够借此确定自己的空中坐标。自上个世纪40年代起, IWC (IWC万国表) 便设计出三款专业飞行员腕表, 其中就有搭载怀表机芯的Grande Montre d'Aviateur大型飞行员腕表。2002年, 品牌推出此款复刻版, 外观经典, 并配备长达7日的动力储存。十年后的2012年, TOP GUN 2012系列重新起飞。简洁的表盘设计与原型几乎无异, 仅在秒针的一端换上一个飞机形红色平衡标示。

## 钛金属与陶瓷

腕表所用材质本身就极富革命性。表壳采用高科技陶瓷打造, 其成分为氧化锆, 无磁性, 耐酸, 防刮, 不易磨损。表冠与按钮材质则采用钛金属, 比钢硬度更高, 质量却比钢轻两倍。即使对蓝宝石水晶玻璃镜面也采取了保护措施, 能够有效应对驾驶舱的突然降压! 全新的材质选择, 令IWC (IWC万国表) 在飞机离心加速时能够承受30g的重力加速度, 远超“适合飞行”的一般标准。腕表采用48毫米大盘面, 搭载IWC 51614复杂功能机芯, 大型Aviateur Calendrier Perpétuel TOP GUN日历飞行员腕表无疑是高端科技与高级制表的集合体, 具有四位数的年份显示、月相显示以及7日动力储存。

Spitfire Calendrier Perpétuel Digital Date et Mois腕表是IWC (IWC万国表) 自2003年起再次以传奇战斗机命名的一款年历表。“Spitfire”喷火战斗机以“技术杰作”而闻名, 共集成有79种仪器的战斗机仪表盘, 为新款表的表盘设计带来灵感, 腕表日期与月份以电子数字的方式别致呈现, 6时位置的小窗口显示闰年周期, 2100年之前都无需调校! 计时功能方面, 有中央秒针与12时位置的时分计时盘。IWC (IWC万国表) 为该款表研发的全新机芯, 令该款表成为名副其实的“表中之表”。



Spitfire喷火战机年历腕表具有电子数字日期与月份显示, 腕表直径为46毫米。



Portugaise Sidérale Scafusia腕表是IWC (IWC万国表) 有史以来创制的最复杂的一款表, 表背可见天象星空图。

## 浩淼天文之旅

纵观IWC (IWC万国表) 144年制表史, 没有哪款表能如此精密迷人。Portugaise Sidérale Scafusia腕表绝对非同凡响, 表盘上的恒力陀飞轮装置清晰夺目, 是品牌集十年研发的结晶, 仅供高级定制, 订购后需要耐心等待一年才能交付。但是, 一切等待都是值得的, 因为沙夫豪森表厂呈现给您的将是一个奇迹: 在46毫米直径的表壳内, 容纳了恒星时间与太阳时间; 表背更有奇妙天象、地平线、地理坐标、日出与日落、白昼与黑夜、晨曦与黄昏、万年历等天文信息纷呈呈现。该表款为纯个性化定制, 以适应佩戴者所在的精确位置。/mc

## IWC SCHAFFHAUSEN

- 创立年份 -  
1868年

- 公司性质 -  
瑞士历峰集团旗下公司

- 公司负责人 -  
Georges Kern

- 员工数量 -  
沙夫豪森表厂: 770人,  
全球: 1100人

- 旗舰系列 -  
.Pilot飞行员系列  
.Portuguese葡萄牙系列 .Portofino  
柏涛菲诺系列 .Da Vinci达文西系列  
.Ingenieur工程师系列  
.Aquatimer海洋时计系列

- 畅销产品 -  
不详

- 售价 -  
4500-750000瑞士法郎

- 年产量 -  
不详

- 公司网站 -  
www.iwc.com



IWC (IWC万国表) 经典系列Miramar腕表, 表达出品牌悠久的飞行员腕表传统。



Grande Montre d'Aviateur Calendrier Perpétuel TOP GUN大型飞行员日历腕表拥有黑色陶瓷表壳, 搭载IWC (IWC万国表) 自制卓越而性能高超的自动机芯。

# Jaeger-LeCoultre (积家), 比翼双飞, 共越巅峰

1833年, Jaeger-LeCoultre (积家) 制表厂在瑞士小镇 Le Sentier 创立, 2013年, 品牌将迎来其 180 周年华诞, 为此, 品牌特别推出了一款与众不同的杰作作为纪念。

作者: PIERRE MAILLARD



Duomètre à Sphérotourbillon 双翼立体双轴陀飞轮腕表搭载的382型机芯, 配备双轴陀飞轮装置: 陀飞轮围绕与框架同心的第一个轴转动, 同时围绕与框架轴心呈20度角的第二个轴转动。

Jaeger-LeCoultre (积家) 制表工坊最新出品的 Duomètre à Sphérotourbillon 双翼立体双轴陀飞轮腕表, 不仅是制表工坊源远流长的创新传统的新里程碑, 还是最新大型复杂功能的体现, 卓越非凡的性能令人惊叹不已。Duomètre à Sphérotourbillon 双翼立体双轴陀飞轮腕表包含了品牌最精粹的历史传承, 是凝聚品牌 180 年发展史无数工艺的巅峰之作。这款腕表也向世人证明, 高级制表行业尚有发展空间, 同时为机械设计开辟一片前程似锦的崭新天地。

### 一款腕表, 双轴系统

实际上, Duomètre à Sphérotourbillon 双翼立体双轴陀飞轮腕表源自前所未有的制表理念——“Dual-Wing”双翼设计, 其内容可概括为: “一款腕表, 双轴系统”。换言之, 就是同一机芯拥有两组不同运作机制。这两组机制共用同一调校装置, 但拥有各自的动力来源。这样, 复杂功能所需能

耗不再影响调校装置的精准运作所需要的持续能耗。这项“比翼双飞”的机械设计理念首次运用在2007年推出的 Duomètre à Chronographe 双翼计时腕表和2009年出品的 Duomètre à Quantième Lunaire 双翼月相日历腕表中, 并将其高超性能发挥得淋漓尽致。

Duomètre à Sphérotourbillon 双翼立体双轴陀飞轮腕表搭载令人叹为观止的多轴陀飞轮装置, 是全球首枚可精确调校至秒的陀飞轮腕表。陀飞轮围绕与框架同心的第一个轴转动, 同时也围绕与框架轴心呈20度角的第二个垂直轴转动。双轴组合令陀飞轮的运转如同陀螺一般, 围绕垂直轴旋转的同时, 保持着倾斜角度。陀飞轮围绕双轴旋转的速度不尽相同: 围绕第一个轴的转动周期为15秒, 而围绕第二个轴的转动周期则为30秒。如陀螺般的双轴旋转抵消了在各种方位下产生的重力影响(传统陀飞轮仅能抵消在垂直状态下产生的重力影响)。这在计时技术领域可谓迈出了决定性一步。

### 钟表行家的终极之选

Duomètre à Sphérotourbillon 双翼立体双轴陀飞轮腕表并不仅仅拥有精准度和轰动一时的魅力。经过制表业多年的不断发展, 此腕表将精准可靠的性能和丰富卓越的功能融为一体, 以细腻考究的装饰风格, 纤巧典雅的外形设计(包括球面蓝宝石水晶玻璃在内的厚度仅为14.1毫米, 表壳直径42毫米), 考究的人体工程学和脱颖而出的风格设计, 再现高级制表技术的优雅与精巧。这种风格体现绝非偶然, 而是所搭载的独特“双翼”架构机芯最直接的表现方式。

位于 Le Sentier 古老厂房的积家博物馆 (Galerie du patrimoine de Jaeger-LeCoultre) 正在举行关于 Duomètre à Sphérotourbillon 双翼立体双轴陀飞轮腕表的大型临时展览, 展览日期至2013年5月中旬。这个展览荟萃品牌 180 年发展史中积累的 180 项专业技艺, 展示这些工艺如何相互协作、共同制作出这款杰出创作。总计 40 门融合艺术与技术的行业中, 表壳制作者和机芯设计师(品牌至今研发了 1200 多款机芯) 的贡献尤为突出。如此丰富的技能、知识、手艺、创新与创作汇集一堂, 造就了非同凡响的品牌。

### 毕生追求精湛工艺

对 Jaeger-LeCoultre (积家) 而言, 工艺并非空谈。作为世界上首个精确至微米的测量仪器——微米仪的发明者, 安东尼·勒考特 (Antoine LeCoultre) 不仅开辟了机芯标准化和批量生产的先河, 还创造了至今为止最为复杂的机械。自此, 这种制表设计理念就一直得以延续。Duomètre à Quantième Lunaire 双翼月相日历腕表即是品牌制表厂追求创新与卓越的精神结晶: 此款腕表的“Dual-Wing”双翼设计提供两种动力来源, 一个用于精准走时功能, 另一个用于小时、分钟、秒钟、日历和双半球月相显示。可谓超高精度的保证! 而 Master Ultra Thin Tourbillon 超薄陀飞轮大师系列腕表则通过了严苛的 1000 小时测试: 任何细微瑕疵均不可能通过长达六周的测试和模拟。以此保证了仅重 0.33 克的钛金陀飞轮框架的正常运作。/pm



Master Ultra Thin Tourbillon 超薄陀飞轮大师系列腕表的钛金陀飞轮框架仅重0.33克。



- 创立年份 -  
1833年

- 公司性质 -  
历峰集团旗下公司  
(自2000年起)

- 公司负责人 -  
朗博杰 (Jérôme Lambert),  
首席执行官

- 员工数量 -  
1300

- 旗舰系列 -  
.Reverso 翻转腕表系列  
.Master Control 大师系列  
.Duomètre 双翼系列  
.Master Compressor 大师系列  
.Atmos 空气钟系列 .AMVOX 系列

- 畅销产品 -  
Reverso 翻转腕表系列

- 售价 -  
4050-2500000 瑞士法郎

- 年产量 -  
不详

- 公司网站 -  
www.jaeger-lecoultre.com

Duomètre à Quantième Lunaire 双翼月相日历腕表拥有两个动力来源, 分别用于走时和其他功能。



Duomètre à Sphérotourbillon 双翼立体双轴陀飞轮腕表配备两组不同运作机制, 共用同一调校装置, 但拥有各自的动力来源。



个别 Jaquet Droz (雅克德罗) 表款的表盘可以选择个性化的镌刻图案。如此图表盘的浮雕龙形图案，就兼具模制与雕刻工艺。



设计灵感源于1785年的一款古典表，la Grande Seconde 腕表的双表盘形成一个幸运数字“8”，成为品牌的一款畅销经典。



创建于1738年的品牌于2010年迁入新居。

## J\* D JAQUET DROZ

- 创立年份 -  
1738年

- 公司性质 -  
斯沃琪集团 (Swatch Group)  
旗下股份公司

- 公司负责人 -  
马克·A·海耶克 (Marc A. Hayek),  
总裁

- 员工数量 -  
约65人

- 旗舰系列 -  
.传世杰作\*日内瓦系列  
.动感都会\*伦敦 .皇室风范\*北京  
.精密计时\*拉绍德封 .优雅诗意\*巴黎

- 畅销产品 -  
.Grande Seconde Email Ivoire  
(编号J003033204)

.Grande Seconde Quantième  
(编号J007030241和J007030242)

.L'Eclipse Email Noir  
(编号J012633202)

.Grande Seconde SW  
(编号J029033401和J029030409和  
J029030440)

- 售价 -  
8650-50000瑞士法郎

- 年产量 -  
不详

- 公司网站 -  
www.jaquet-droz.com

这些珐琅微绘为纯手工并借助放大镜绘制而成。有时，一个图案要花费微绘师整整一周的时间。



# Jaquet Droz (雅克-德罗), 时光的诗篇

偏心显示盘的设计、重新演绎的复杂功能、精美细腻的装饰，Jaquet Droz (雅克-德罗) 以其独创而又纯粹的几何图案，成为钟表鉴赏家趋之若鹜的对象。

作者: HERVÉ GENOUD

2012年4月至9月，瑞士纳沙泰尔艺术与历史博物馆 (Musée d'art et d'histoire de Neuchâtel)、拉绍德封国际钟表博物馆 (Musée international d'horlogerie de La Chaux-de-Fonds) 与力洛克钟表博物馆 (Musée d'horlogerie du Locle) 携手举办名为《自动玩偶机与奇迹——雅克-德罗的天才设计》(Automates et merveilles, Le génie des Jaquet Droz) 展览，借此纪念18世纪制表业的三名伟人：皮埃尔·雅克·德罗 (Pierre Jaquet Droz)、其子亨利-路易 (Henri-Louis Jaquet Droz) 与其合作伙伴让-弗雷德里克·雷索 (Jean-Frédéric Leschot)。雅克德罗表厂于1738年在拉绍德封创建，并迅速以其奢华精美的设计而享誉世界：微型机械珠宝时计、自动玩偶座钟、报时鸟等产品远销海外，甚至远达中国。著名的三个自动玩偶机：作家、画家和音乐家，曾风靡众多欧洲王室，是不可多得的珍贵杰作。最近，品牌重新演绎自动玩偶机的历史传承，推出全新力作：魔术师，这件极致复杂的机械玩偶由1437件零部件构成，只需钥匙即可启动。魔术师从右向左转过头，眼神逼真，灵活的双手如同变戏法般，不停翻动着一个又一个铃铛，鸟儿不时从两边跳出。由品牌工匠全手工精心雕琢绘色的小鸟栩栩如生，可以自由转动，放声吟唱。

### 独树一帜的品牌风格

Jaquet Droz (雅克-德罗) 于2000年被斯沃琪集团 (Swatch Group)

并购，如今由尼古拉斯·海耶克 (Nicolas G. Hayek) 之孙马克·A·海耶克 (Marc A. Hayek) 领导，凭借其鲜明独特的腕表设计风格，重新在高级制表界大放异彩。在品牌擅长领域中，时钟盘和分钟盘的偏心设计极具独创性。Jaquet Droz (雅克-德罗) 的畅销产品GRANDE SECONDE系列，从1785年的表款中汲取灵感，12时位置设时/分钟盘，6时位置设形状较大的秒钟盘，双环相扣组成数字“8”，成为绵延永恒的象征，也是品牌的吉祥数字。GRANDE SECONDE系列曾经推出众多款式：珐琅彩绘、双环相扣、女士表款、SW (运动型腕表)、日历、三问报时等。Jaquet Droz (雅克-德罗) 还推出众多复杂功能款式，赋予其全新面貌。例如，Les Douze Villes 12城市腕表配备跳时功能，只需按压按钮，即可轻松转换时区；Quantième Perpétuel 万年历腕表则配备飞返式星期与日期显示。

### 精益求精的能工巧匠

2010年夏，Jaquet Droz (雅克-德罗) 迁入位于拉绍德封的全新“高级钟表工坊”，这座超现代化厂房成为品牌世代相传的艺术理念与手工工艺茁壮成长的沃土。品牌注重发扬光大与腕表装饰有关的传统工艺，尤其是各项珐琅工艺：“大明火”珐琅 (一项秘而不宣的技术，凝聚深厚专业技艺)、掐丝珐琅 (将金箔或银箔上的细小图案镶嵌在半透明珐琅上) 与著名的微绘珐琅，这些工艺完全由手工完成，有时仅一个图案就需耗时一周才能

Eclipse Onyx 复杂功能腕表搭配黑色缟玛瑙表盘。



大功告成。雕刻也占据重要地位，各式金质图案，如飞鸟或神龙，经过模塑和雕刻，在表盘上呈现出自然形态。这些极具独创性的珍贵杰作均为编号限量版。Jaquet Droz (雅克-德罗) 的另一专长，是使用各种宝石。品牌推出的腕表表盘色彩丰富，采用深灰色岩石、缟玛瑙、天青石、古铜辉石、玛瑙、翡翠和粉色科罗拉多蔷薇辉石等。

### L'ECLIPSE的月光之辉

Jaquet Droz (雅克-德罗) 从月亮的魔力汲取灵感，制作出集超凡机械、独创性和诗意于一身的精美时计。L'Eclipse的黑色大明火珐琅表盘上，月亮调皮的笑脸灵感源自古老雕刻版画，时隐时现于浮动的黑色哑光圆盘之后，以独特方式显示月相盈亏，八颗闪烁的金质恒星点缀其间。星期和月份显示窗如遥挂星穹般，设在12时位置，蛇形指针环绕红金表壳上的日期刻度。L'Eclipse亦备有象牙白色大明火珐琅表盘款，搭配白色缟玛瑙小针盘。2012年，品牌还推出两款全新表款：L'Eclipse Email Ivoire腕表和L'Eclipse Onyx腕表。后者搭配黑色缟玛瑙切割而成的表盘，是首枚配备精钢表壳的Jaquet Droz (雅克-德罗) 复杂功能腕表。/hg





有着运动员式健美身材的澳大利亚明星西蒙·贝克（Simon Baker）完美传达出Longines（浪琴表）的体育精神本源。

# Longines（浪琴表），驰骋赛马场的光辉历史

凭借对马术运动的执着热情，Longines（浪琴表）携手新任形象大使西蒙·贝克（Simon Baker），传承长达180年之久的优雅风范和卓越性能。

作者：MATHILDE BINETRUUY

1832年，奥古斯特·阿加西（Auguste Agassiz）加盟位于索伊米亚（Saint-Imier）的钟表配件作坊，从此踏入钟表制造领域。故事的下文不言而喻。十九世纪六十年代，阿加西的侄子欧内斯特·弗兰西昂（Ernest Francillon）在索伊米亚山谷一个名为“Les Longines”的地方，于1867年创建了汇集各项专业技艺的Longines（浪琴表）钟表制造厂。双翼沙漏标志的品牌就此诞生。在漫长的180年制表史中，Longines（浪琴表）成为站在时代潮流最前沿的制表品牌之一。一种风格、一个品名、一种形象、一项完美的标识：品牌鲜明特征一旦确立，就万变不离其中。这种稳定的一致性令品牌更好的捕捉时间的韵律，创作出鲜明独特的浪琴表黛绅维纳系列和浪琴表名匠系列，风靡全球130多个国家。如今，品牌迎来其诞生180周年纪念。制表业常青树的奥秘是什么？那就是创作既符合现代特色，又契合品牌始终秉持的四个基本要素——优雅风范、制表传统、运动精神与历史传承的时计。

### 纯粹的魅力

有一位男士散发着温文尔雅的气质，他就是Longines（浪琴表）的新任形象大使：西蒙·贝克。怎能想不到这个天作之合呢？这位澳大利亚演员拥有强健的体魄和风度翩翩的仪态，完全符合Longines（浪琴表）所要传达的精神面貌。除此之外，还有大家所熟悉的英国演员凯特·温斯莱特（Kate Winslet）、网球界传奇人物安德烈·阿加西（Andre Agassi）和

斯蒂芬·格拉芙（Stefanie Graf）、宝莱坞演员艾西瓦娅·雷（Aishwarya Rai Bachchan）、亚洲明星林志玲和郭富城。西蒙·贝克在电视剧《超感神探》（The Mentalist）以及多部电影，尤其是《商海通牒》（Margin Call）中崭露头角，他所具备的气质足以展现出Longines（浪琴表）的优雅风范。在今年春季的一个下午举行的Longines（浪琴表）杯戴安娜大奖赛（Prix de Diane Longines）上，西蒙·贝克被正式任命为品牌优雅形象大使，并担任此次赛马会的主持，Longines（浪琴表）是比赛的合作伙伴兼官方计时器。此次大奖赛的主题正是：“优雅是一种态度。”

### 马术世界，由来已久的热忱

Longines（浪琴表）非常荣幸连续第二年成为马术比赛的合作伙伴和官方计时器。这场文人雅士不容错过的马术盛会融合着完美与竞争，重现贵族运动的迷人风采。这项一年一度的活动吸引着4万多名观众，是一场融合着激情与魅力的欢庆时刻。其魅力之一在于令人有穿越时空的感觉，仿佛人类的脚步由骏马所控制。自那个时代起，Longines（浪琴表）就热衷于马术运动。早在1878年，品牌就以一枚镌刻着一位优雅骑士及其骏马的计时秒表与马术世界建立了紧密联系。1881年迄今，Longines（浪琴表）一直活跃在马术世界，其计时秒表成为赛马场上炙手可热的计时器。1886年，纽约的体育裁判们开始使用品牌的计时秒表。随后的1926年，Longines（浪琴表）首次为日内瓦国际官方障碍赛（Concours



1900年的广告。1889年，品牌创始人的侄子Ernest Francillon以Longines（浪琴表）为名、双翼沙漏为商标注册了品牌。

**LONGINES®**

- 创立年份 -  
1832年
- 公司性质 -  
斯沃琪集团（Swatch Group）旗下子公司
- 公司负责人 -  
Walter von Känel，总裁
- 员工数量 -  
共950人，其中瑞士450人，海外500人
- 旗舰系列 -  
.浪琴表心月系列  
.浪琴表黛绅维纳系列  
.浪琴表嘉岚系列  
.旗舰作品  
.浪琴表名匠系列  
.浪琴表索伊米亚系列  
.浪琴表典藏系列  
.浪琴表运动系列  
.浪琴表康卡斯系列  
.经典复古系列
- 畅销产品 -  
女装表：浪琴表嘉岚系列 / 浪琴表黛绅维纳系列  
男装表：浪琴表名匠系列
- 售价 -  
1000-4000瑞士法郎
- 年产量 -  
不详
- 公司网站 -  
www.longines.com



Longines（浪琴表）导柱轮单按钮计时码表180周年限量纪念款，向品牌始于1878年的计时码表制表传统致敬。



为华彩庆祝品牌180周年华诞而特别制作的女装表纪念款，限量发行、金质镶钻的Agassiz 180th Anniversary Limited Edition。



La Grande Classique de Longines 180th Anniversary Limited Edition 腕表，29毫米直径的表壳镶嵌180颗美钻，向Longines（浪琴表）180周年致敬。



Longines Lépine 180th Anniversary Limited Edition 腕表，让人联想到品牌创始人Auguste Agassiz制作的首批怀表。

Hippique International Officiel de Genève）担任计时。如今，Longines（浪琴表）不仅参与了包括障碍赛、耐力赛及平地赛在内的多项马术运动，还举办Longines（浪琴表）杯戴安娜大奖赛。2012年，在绚丽礼帽与精致礼服的簇拥下，Longines（浪琴表）隆重推出四款周年庆新品，这些独一无二的纪念版腕表代表着品牌长达180年历史的优雅风范和精湛工艺。与常人不同，Longines（浪琴表）拥有值得炫耀的丰厚资本，虽历经百余年的风风雨雨，却依旧活力十足！

### 180年的悠久历史、4枚限量发行的表款、1个纪念日

Longines（浪琴表）以代表优雅、传统、工艺与精准为荣耀。品牌推出的四款纪念版限量发行腕表，以其各自特色诠释着品牌180年丰富的精湛制表工艺史中的四个重要时刻。浪琴表导柱轮单按钮计时秒表180周年限量版（The Longines Column-Wheel Single Push-Piece Chronograph 180th Anniversary）是一款单按钮计时秒表，令人回想起品牌涉足计时表领域和运动世界的历程。Agassiz 180周年限量版（Agassiz 180th Anniversary Limited Edition180）和浪琴表嘉岚系列180周年限量版（Grande Classique de Longines 180th Anniversary Limited Edition）均令追求永恒优雅的女性欣喜不已；而浪琴表Lépine 180周年限量版（Longines Lépine 180th Anniversary Limited Edition）是一款黄金打造的怀表，让品牌的忠实拥趸领略到其源远流长的精湛工艺。这些经典之作凝聚着卓越的性能、珍贵的手艺和优良的品质，是前所未有的前卫象征。天赋的创新思维，Longines（浪琴表）自180年前就已拥有。/mb

# Louis Vuitton (路易威登), 一帆风顺

为美洲杯帆船赛 (Coupe de l'America) 提供官方计时器是著名箱包品牌引以为傲的荣誉, Louis Vuitton (路易威登) 借此积极投身到大航海时代中, 三款杰出腕表由此孕育而生。

Tambour Spin Time  
时光飞旋系列配备  
小时、分钟、秒钟、  
计时码表和五分钟  
倒计时功能。



专为美洲杯帆船  
赛新赛制设计的  
Tambour美洲杯帆船赛  
自动计时码表。



Tambour LV Cup自动计时  
航海表位于12时位置  
的窗口显示倒计时  
五分钟内的前四分钟,  
位于6时位置的红色  
窗口显示倒计时的  
最后一分钟。



作者: JULIE MÉGEVAND

“今年是名副其实的航海之年。” Louis Vuitton (路易威登) 钟表与珠宝副总裁Hamdi Chatti如是说。不仅2012年, 2013年还将继续航海之年。精彩激烈的美洲杯帆船赛是一项享誉全球、历史悠久的顶级帆船赛事, Louis Vuitton (路易威登) 作为历届赛事的合作伙伴, 将继续加强与其合作的紧密联系。作为2013年在旧金山举行的第34届美洲杯帆船赛和预备赛的官方指定计时器品牌 (其中包括美洲杯世界系列赛 (World Series) 和路易威登杯帆船赛 (Coupe Louis Vuitton) 的所有比赛), 品牌钟表部趁势推出与赛事息息相关的系列表款。因此, Tambour系列增添三枚全新航海表款: Tambour时光飞旋帆船赛计时表 (Tambour Spin Time Régate)、Tambour LV Cup自动计时航海表 (Tambour LV Cup Automatique Compte à rebours) 和限量版的Tambour美洲杯自动计时航海表 (Tambour Régate Automatique America's Cup)。

### 五分钟倒计时功能

帆船赛开赛前的倒计时对比赛来说至关重要。比赛开始前, 在风向及风力的影响下, 船队全体成员须合力调整船身, 预备在哨声响起之时以最快速度冲出起点线。长久以来, 像美洲杯帆船赛这类大型赛事的倒计时曾为十分钟。如今因为AC45运动型双体船的出现, 倒计时缩短为五分钟。这些操控性良好的船只令帆船赛事变得更为激动人心、更具观赏性。值得一提的是, 在2013年春季的美洲杯世界系列赛之后, 更壮观的AC72双体船将取代AC45双体船, 扬帆角逐路易威登杯及美洲杯帆船赛。

### 三款腕表, 三重例证

航海表的一大特点是倒计时功能。Louis Vuitton (路易威登) 推出的Tambour时光飞旋帆船赛计时表, 重新诠释2010年首次推出的Tambour Spin Time时光飞旋系列及其独创的可转动方块。在这款时计的表盘上, 这些代替数字刻度的小方块并不代表小时, 而是倒计时刻度。这款时计搭载Louis Vuitton (路易威登) 旗下La Fabrique du Temps (时间工厂) 制作的LV156机芯, 展现出勇敢的航海精神和纯粹的制表工艺。白金表壳上, 一枚位于8时位置的按钮可启动帆船赛计时功能。一旦进入倒计时阶段, “REGATE” (航海比赛) 就会取代12时位置的“CHRONO”计时标识, 五个蓝色方块 (每一块代表一分钟) 将逐个翻转为红色, 与蓝色表盘形成鲜明对比。

而Tambour LV Cup自动计时航海表的表盘则以两扇显示窗取代可转动方块: 一个位于12时位置, 显示倒计时五分钟内的前四分钟; 另一个位于6时位置, 以红色窗口显示倒计时的最后一分钟。在9时和3时之间有一条“起始线”, 将海军蓝色表盘一分为二。



## LOUIS VUITTON

- 创立年份 -  
Louis Vuitton (路易威登) 品牌  
创立时间:  
1854年  
Louis Vuitton (路易威登) 表厂  
创立时间:  
2002年

- 公司性质 -  
LVMH集团旗下企业

- 公司负责人 -  
Hamdi Chatti,  
钟表与珠宝副总裁

- 员工数量 -  
80人

- 旗舰系列 -  
Tambour

- 畅销产品 -  
不详

- 售价 -  
2100-270000瑞士法郎

- 年产量 -  
不详

- 公司网站 -  
www.louisvuitton.com

Tambour美洲杯帆船赛自动计时码表专为美洲杯帆船赛量身定作。这一表款限量发行720枚, 暗指帆船赛决赛船只AC72双体船的船长为720尺, 黑色表盘搭配红色秒钟刻度, 镌刻“America's Cup” (美洲杯帆船赛) 的标识与字样。这款腕表搭载Dubois-Dépraz生产的LV171自动计时机芯, 防水深度达100米, 配备五分钟倒计时功能, 符合这项传奇帆船比赛的最新规则。红色橡胶包覆成型的精钢表壳和橡胶表带赋予这款腕表鲜明独特的运动风范。三款腕表可谓三重例证, 足以证明Louis Vuitton (路易威登) 在航海制表领域游刃有余。

### 崭新的制表厂

2002年, 品牌决定涉足高级制表领域, 并在瑞士La Chaux-de-Fonds (拉邵德封) 成立“Les Ateliers Horlogers” (钟表制作工坊)。La Chaux-de-Fonds是钟表业人才辈出的风水宝地之一。十年后, 品牌宣布将制表厂迁至日内瓦州的Meyrin (梅兰)。目的何在? 旨在将Louis Vuitton (路易威登) 旗下各种制表工艺汇聚一堂, 包括目前由La Chaux-de-Fonds钟表制作工坊完成的工序, 以及最近被纳入品牌旗下的日内瓦州公司完成的部分 (Louis Vuitton (路易威登) 于2011年7月和2012年初, 分别收购了La Fabrique du Temps时间工厂公司和Léman Cadrans公司)。这家崭新的制表厂将在2013年冬季开始运作。届时, 制表厂将拥有百余名员工, 全力打造符合钟表品质保证“日内瓦印记 (Poinçon de Genève)” 标准的时计。因为Hamdi Chatti认为, “这个印记是我们产品品质的最佳保证。” /jm

Louis Vuitton (路易威登) 是2013年在旧金山举行的第34届美洲杯帆船赛的官方指定计时器品牌, 其中包括美洲杯世界系列赛和路易威登杯帆船赛的所有比赛。





在Montblanc（万宝龙）Star尼古拉斯·凯世单按钮镂空日期计时码表中，采用刻度转盘在固定指针下方转动来显示时间。

Montblanc（万宝龙）尼古拉斯·凯世单按钮镂空双时区计时码表，以隐藏在小时刻度下方的镂空转盘显示第二时区时间。

Montblanc（万宝龙）时间书写者II双摆轮1000计时码表，精准度高达千分之一秒。

# Montblanc（万宝龙），计时的艺术

与其说计时码表是简单展示精巧机械机制的装置，不如说是书写Montblanc（万宝龙）完美制表传奇的基石。

作者：MARIE DE PIMODAN-BUGNON

岁月的篇章在流年中徐徐翻过，历史却毫无倦怠地随着时间向前：Montblanc（万宝龙）将传统与未来紧密相连，将当代计时码表置于用激情培育独特工艺的核心。从2009年起，Montblanc（万宝龙）继续书写成功故事，以四款腕表诠释将机械创新与美学追求相结合的计时码表功能。继上一年推出万宝龙明星尼古拉斯·凯世单按钮计时码表（Montblanc Star Nicolas Rieussec Monopusher Chronograph）之后，Montblanc（万宝龙）又推出了Open Date镂空表盘腕表。此款腕表以非常独特的方式度量时间：与传统计时码表相反，其指针固定于计时转盘之上。此外，透过表盘上宽大的显示窗，齿轮和机芯底板尽收眼底。

同在2008年，Montblanc（万宝龙）推出了采用此技术精心制作的万宝龙明星4810自动计时码表（Montblanc Star 4810 Chronograph Automatic）。开阔的表壳直径达44毫米，设计简约，读时方便。而万宝龙运动自动计时码表（Montblanc Sport Chronograph Automatic）则开发了其他美学元素。钢质表壳经过DLC黑色涂层处理后，超强耐磨，是运动与高贵的完美结合。而万宝龙时光行者钻石自动计时码表（Montblanc TimeWalker Chronograph Diamonds Automatic）与传统美学背道而驰，采用流线型外壳，轻盈果敢，优雅的红金和璀璨的钻石为其计时码表功能更添魅力。

## 传统与未来之间

2010年，限量生产25枚的万宝龙尼古拉斯·凯世镂空表盘硅质擒纵单按钮计时表（Montblanc Nicolas Rieussec Open Date Silicon Escapement Chronograph）在传统与未来之间开启了新的篇章。机芯的擒纵杆和擒纵轮由硅晶体打造，令Montblanc（万宝龙）的制表师再一次实现了自我超越。这款腕表采用红金表壳，坚固耐磨，可靠性得以大幅提升，配备手动上链机芯，并可显示日期。2011年，继推出万宝龙明星尼古拉斯·凯世自制机芯计时码表（Montblanc Star Nicolas Rieussec Monopusher Chronograph）后，Montblanc（万宝龙）又推出纪念品牌诞生190周年的限量版腕表。不论采用红金、白金还是铂金表壳，任何一种贵重金属均与计时码表机芯相得益彰，而表厂内部的不断发展，再一次奠定了Montblanc（万宝龙）在制表业的翘楚地位。

## 精确至千分之一秒

2012年推出的表款再一次展示了Montblanc（万宝龙）在计时码表领域所掌握的精湛技艺。万宝龙尼古拉斯·凯世镂空双时区显示计时码表（Montblanc Nicolas Rieussec Chronograph Open Home Time）令人一见难忘，采用偏心式时间显示，并通过小时盘内侧的制式转盘显示第二时



Montblanc（万宝龙）时光行者双飞灰钛计时码表，配备中央秒针和60分钟盘指针的双飞返功能。



- 创立年份 -  
1906年 Montblanc International（万宝龙国际）创立  
1997年 Montblanc Montre SA, Loche（万宝龙制表）创立  
2007年 Montblanc Villeret创立

- 公司性质 -  
历峰集团旗下公司

- 公司负责人 -  
Lutz Bethge, 首席执行官

- 员工数量 -  
3000人

- 旗舰系列 -  
.Nicolas Rieussec 尼古拉斯·凯世系列  
.TimeWalker时光行者系列  
.Star明星系列  
.Collection Villeret 1858系列

- 畅销产品 -  
.Nicolas Rieussec 尼古拉斯·凯世系列  
.TimeWalker时光行者自动计时码表系列  
.Star明星自动计时码表系列

- 售价 -  
不详

- 年产量 -  
不详

- 公司网站 -  
www.montblanc.com  
www.montblanc.fr

区时间。转盘相互契合，运作复杂而巧妙，赋予这款搭载由Montblanc（万宝龙）表厂开发的独特机械装置的腕表独特的美学触笔。万宝龙时间书写者II双摆轮1000计时码表（Montblanc TimeWriter II Chronographe Bi-Fréquence 1.000）则掀开了Montblanc（万宝龙）计时码表创新传奇的新篇章。腕表计时可精确至千分之一秒，且读时清晰可辨。这项名副其实的制表成就，再次肯定了Montblanc（万宝龙）致力于开发计时码表功能，提高精确读时的决心。这些腕表各以其独特的方式诠释着Montblanc（万宝龙）与计时码表功能间自然联系。在古希腊语中，“Chronos”意为“时间”，“graphein”则是“书写”的意思，预示着Montblanc（万宝龙）将继续以激情书写时间。

## 回归未来

作为对Montblanc（万宝龙）品牌DNA特质的当代诠释，TimeWalker时光行者系列又添新品，再次显示了其现代建筑的灵感来源和对钢材与玻璃的偏爱。万宝龙时光行者双飞灰钛计时码表（Montblanc TimeWalker TwinFly Chronograph GreyTech）限量发售888枚，采用低调含蓄的灰色调表壳，并具双飞返功能。与2011年成功推出的时光行者双飞计时表（TimeWalker TwinFly）一样，此款灰色钛金腕表再次突显其强大的计时功能。启动飞返计时后，中置计时长指针和60分钟定时器瞬间自动归零，并实时自动启动新一轮计时。腕表搭载Montblanc（万宝龙）自制Calibre MB LL100自动计时机芯，带动表盘指针运转，宛若一曲腕上芭蕾，引人入胜。/mdpb

# Omega (欧米茄), 协助人类迈向未来

从探索海洋、赞助现代体育活动到征服宇宙，Omega (欧米茄) 曾积极参与到人类历史上各项意义深远的事件，其制作的腕表也同样富含历史蕴意。

超霸“首款进入太空的欧米茄”腕表向首枚登月的Omega (欧米茄) 腕表致敬，沃尔特·斯基拉曾在1962年执行任务时，佩戴私人购买的一枚超霸腕表。

作者: FABRICE ESCHMANN

极少制表品牌敢于如此宣扬自己的辉煌历史！Omega (欧米茄) 于1848年由Louis Brandt创建，虽然不是最古老的制表品牌，但绝对是最备受瞩目的品牌之一。无论是探索海洋及海底世界，还是赞助现代体育活动或征服宇宙，这家斯沃琪集团旗下的子公司均积极参与其中。这种“不单是制作腕表，而是协助人类迈向未来”的制表理念一直延续至今。2012年是Omega (欧米茄) 第25次担任奥林匹克运动会的官方计时器，也是品牌首枚腕表踏足宇宙五十周年纪念。无论是为大型活动订制的特别款，还是适合日常生活使用的普通款，表厂至今仍沿用其在运动和专业潜水领域的精湛制表工艺。每种场合均有一款极富历史意义的腕表与之相配。

## 向“月球表” (Moonwatch) 致敬

有关巴兹·奥尔德林 (Buzz Aldrin) 登月时佩戴的专业“月球表” (Speedmaster Professional) 的文章已多不胜数，而实际上，首枚登月的Omega (欧米茄) 腕表当属沃尔特·斯基拉 (Walter Schirra) 私人购买的一枚超霸腕表。1962年10月8日，沃尔特·斯基拉佩戴着这款超霸腕表登上西格玛7号 (Sigma 7)，执行水星计划-阿特拉斯8号 (Mercury Atlas 8) 任务，而超霸腕表获得美国宇航局 (NASA) 飞行认证约在三年后。五十年之后，Omega (欧米茄) 推出了超霸“首款进入太空的欧米茄”腕表 (Speedmaster « First Omega in Space »)，以表达对沃尔特·斯基拉的敬意。这款经打磨和抛光的不锈钢计时码表搭载传奇的手动上链1861机芯，

数年后推出的著名“月球表”也将搭载同款机芯。然而，Omega (欧米茄) 腕表并不只为高水平运动员或宇航员而设计。2000年初，海马系列Aqua Terra推出多款适合日常使用的运动型表款。最新的海马系列Aqua Terra GMT双时区腕表配备第二时区显示功能，专为环球旅行者和探险家所设计。实际上，此款腕表还配备小时、分钟、秒钟和日期显示，第四枚指针每24小时绕表盘旋转一周。令人惊叹的是，这项功能还可用作指南针：当腕表时区调整至不同刻度指示的同一时区，并且时针指向太阳时，第二时区的时针就指示北半球的北极或者南半球的南极。

## 畅行于海陆之间

2007年问世的Omega (欧米茄) 8500机芯有了新变革，Calibre Co-Axial 8605/8615同轴机芯丰富了这个品牌完全自主设计、研发和制作的机芯家族。这枚机芯采用的硅质摆陀游丝和同轴擒纵系统技术被首次应用于GMT功能。如同Aqua Terra系列的所有表款，此腕表的表盘延续“柚木概念”，垂直纹理令人联想到豪华游轮的木质甲板。此腕表搭配大器的43毫米表壳，备有18K红金、精钢或双色可供选择。

海马系列的另一类型：海洋宇宙系列 (ligne Planet Ocean) 于1948年问世，专为最出名的潜水者，如库斯托 (Cousteau) 和雅克·马约 (Jacques Mayol) 倾情设计，这个系列亦成为Omega (欧米茄) 的一大亮点。新款海马系列海洋宇宙Ceragold腕表 (Seamaster Planet Ocean Ceragold) 的防水深度达600米，配备排氦阀门。此腕表的与众不同之处在于：新型材质打造的潜水刻度陶瓷表圈，采用电镀法在陶瓷圈上融入金质，这项技术属于世界首创。此款腕表还备有女士款：海马系列海洋宇宙Ceragold白色宇宙圣莫里茨腕表 (Seamaster Planet Ocean Ceragold White Planet St-Moritz)，纯白如雪，风格优雅。

海马系列海洋宇宙Ceragold白色宇宙圣莫里茨腕表向瑞士雪山度假胜地圣·莫里茨致敬，Omega (欧米茄) 欧米茄在此举办的多项全球顶级有舵赛艇赛事担任指定计时。



# Ω OMEGA

- 创立年份 -  
1848年

- 公司性质 -  
斯沃琪集团 (Swatch Group)  
旗下子公司

- 公司负责人 -  
Stephen Urquhart, 首席执行官

- 员工数量 -  
不详

- 旗舰系列 -  
星座系列, 超霸系列,  
海马系列, 碟飞系列

- 畅销产品 -  
因市场而各有不同

- 售价 -  
3000-300000瑞士法郎

- 年产量 -  
不详

- 公司网站 -  
www.omegawatches.com

新款星座系列搭载8520/8521同轴机芯，采用最复杂材质硅质Si 14打造的摆陀游丝。



最新的海马系列Aqua Terra GMT双时区腕表配备小时、分钟、秒钟和日期显示，第四枚指针每24小时绕表盘旋转一周。

## 永恒的设计风格

1982年，Omega (欧米茄) 揭开星座系列曼哈顿 (Constellation Manhattan) 的神秘面纱。位于3时和9时位置的“扣爪”设计令这款腕表成为全球名副其实的名表，经久不衰的典范。经过2009年的细微调整，如今的星座系列变得更为优雅不俗。在腕表内部，新款星座系列搭载8520/8521同轴机芯，采用最复杂材质硅质Si 14打造的摆陀游丝。在外部修饰方面，腕表的表圈镶嵌32颗全切割钻石，表盘镶嵌11颗简单切割钻石，总重0.62克拉。直径27毫米的表壳备有18K玫瑰金款、18K黄金款、黄金与精钢双色款和精钢款。传统的天然珍珠贝母表盘备有白色、金色、香槟色和黑色款式，并且饰以此系列特有的SuperNova夜光涂层。/fe



以黑色为荣耀的全新Luminor 1950 3 Days GMT Automatic Ceramic 44毫米3日动力储存两地时间陶瓷腕表。

## Officine Panerai (沛纳海), 保护与服务

Panerai (沛纳海) 从未忘记自己的技术和军事出身。人生的磨练代替了烈火的试炼，Luminor系列和Radiomir系列随时准备迎接挑战。

作者: DAVID CHOKRON

这是一个品牌破茧成蝶的故事。1860年，乔凡尼·沛纳海 (Giovanni Panerai) 在意大利佛罗伦萨设立了钟表工坊。30年之后，其孙古朵·沛纳海 (Guido Panerai) 成为意大利皇家海军指定供应商，这已是品牌一大飞跃。1936年，Panerai (沛纳海) 为蛙人潜水突击队设计一款腕表，使用者的特殊性决定了该表的表盘尺寸需足够大并具有荧光功能，从而确保在黑夜和深海中读时清晰可见，并且密封表壳能够承受深海处的巨大压力。这些复杂的功能在当时是难以想象的。腕表以运用在表盘时标上的发光化学成分Radiomir命名。1949年，Luminor取代了Radiomir。今天，这两种化学成分的名字已成为Officine Panerai (沛纳海) 两大主要腕表系列。Officine Panerai (沛纳海) 精心经营与高科技、海洋和潜水紧密相融的品牌文化，一家简朴的制表工坊由此蜕变为享誉国际的知名品牌，缔造了近几年来制表业最完美成就之一。

### 通体黑色

从此之后，Officine Panerai (沛纳海) 将其创立之初的品牌宗旨应用到新领域，尤其是原材料方面。氧化锆以其质量轻、防过敏和超强耐磨损性，成为理想的抗磨损制表原料。黑色哑光陶瓷表壳既防反光，又带有突击队风格。3日动力储存两地时间自动陶瓷腕表 (Luminor 1950 3 Days GMT Automatic Ceramic) 忠实体现Panerai (沛纳海) 的品牌个性，因其黑色哑光表身又名Tuttonero (全黑)。该腕表搭载Panerai (沛纳海) 自厂P.9001/B机芯，防水深度达100米。采用磨砂质感表盘，金沙色阿拉伯数字和指针，具有第二时区显示功能。陶瓷不仅用于运动腕表，也用于具备复杂功能的腕表上，最具代表性的款式莫过于陀飞轮两地时间陶瓷腕表 (Luminor 1950 Tourbillon GMT Ceramic)。此表的陀飞轮为Panerai (沛纳海) 自制，机理特别，采用垂直转动而非水平转动，即使通过表盘上的开口也看不到陀飞轮，这种设计在制表业中极为罕见，非常新颖。



高级制表陶瓷版：Luminor 1950 Tourbillon GMT Ceramic 48毫米两地时间陀飞轮陶瓷腕表采用陶瓷表壳，搭载沛纳海P.2005/B机芯。



品牌秉承着对航海的热情，已连续八年赞助享誉盛名的沛纳海古典帆船挑战赛。

### 机械摇篮

此款设计独特的陀飞轮表明，开发独家自厂机芯是Panerai (沛纳海) 的重要企业战略之一。为掌握独特工艺并保持公司的独立性，Officine Panerai (沛纳海) 从2002年起推出一整套机芯。位于金字塔底层的是相对简单的机械机芯，P.999和P.3000机芯均为手工打造，纤细精致。P.9000系列为自动机芯，并带有细小的复杂功能。位于金字塔第二层的是核心系列机芯，即P.2000机芯，具有计时码表和长达8至10日的动力储存。位于金字塔顶层是结构最为复杂的P.2000系列，包含双秒追针计时功能、陀飞轮和天文显示功能。此系列机芯包含了许多Panerai (沛纳海) 自制的创新实用功能，如秒针归零、第二时区功能和线性动力储存指示器。Panerai (沛纳海) 通过设计多功能腕表彰显其品牌使命，即通过高达军用精度的外观部件和机械部件，满足当代日常生活的多种需要。

### 传统与竞赛

Panerai (沛纳海) 与帆船结缘甚早。一艘艘木质帆船在帆索的吱嘎作响声中，桅杆高竖，扬帆远航。Panerai (沛纳海) 对航海有深厚感情，并努力发扬这一历史传统，八年以来一直赞助沛纳海古典帆船挑战赛 (Panerai Classic Yachts Challenge)。比赛的十项赛事聚集了许多最为知名的古典帆船，在纽波特 (Newport)、安提瓜 (Antigua)、寇兹 (Cowes) 和安提比斯 (Antibes) 的几个城市拉开帷幕。Panerai (沛纳海) 不仅是赞助商，也组织船队参加比赛。参赛船只由天才海洋建筑师William Fife设计，于1900-1930年服役，名为“Elean”的双桅帆船。“Elean”号由Panerai (沛纳海) 购入并投资重金将其修复妥当。沛纳海古典帆船挑战赛已成为古典帆船界最为重要的赛事之一。/dc

## OFFICINE PANERAI

- 创立年份 -  
1860年

- 公司性质 -  
历峰集团下属公司

- 公司负责人 -  
Angelo Bonati, 首席执行官

- 员工数量 -  
不详

- 旗舰系列 -  
.Luminor系列  
.Radiomir系列

- 畅销产品 -  
Luminor Marina 1950  
3 Days Automatic - 44 mm 腕表，  
搭载沛纳海自厂P.9000机芯

- 售价 -  
3800瑞士法郎起

- 年产量 -  
不详

- 公司网站 -  
www.panerai.com  
www.paneraiclassicyachtchallenge.com

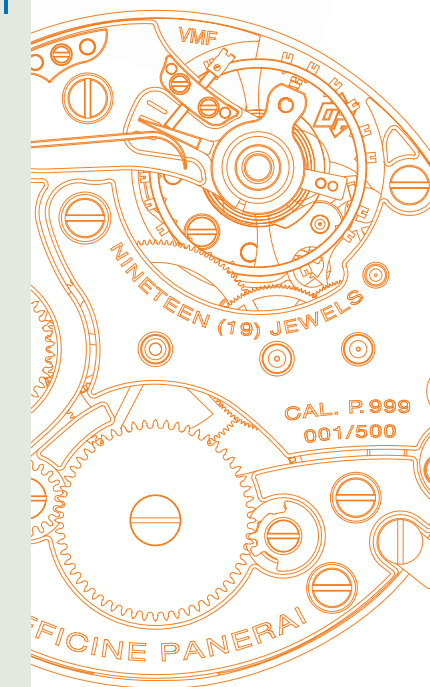

Panerai (沛纳海) 独特的朴实风格始终体现在佛罗伦萨制表品牌的机芯设计中。P.999手动上链机芯的设计图。

# Patek Philippe (百达翡丽), 尖端机械时计

作为高级制表的代名词，位于日内瓦的表厂延续其创新传统，继续为其复杂功能男女士腕表系列增添新款。



编号4968的玫瑰金或白金打造的“钻石缎带”腕表，搭配黑色或白色天然珍珠贝母表盘，配备精准度极高的月相功能。

除显示小时、分钟和秒钟之外，各项复杂功能对Patek Philippe (百达翡丽) 腕表制作而言至关重要。表厂尤以曾经制作出世界上最复杂(含33项复杂功能)的89型机芯：“便携式时计”为荣，而制作如Star 2000机芯怀表(含21项复杂功能)和Sky Moon陀飞轮双面腕表(含12项复杂功能)等杰作，更是游刃有余。如今，Patek Philippe (百达翡丽)向钟表鉴赏家及收藏家推出量产复杂时计中功能最全面的系列：各种配备从历法(万年历、年历)、计时、旅行功能(世界时区、双时区显示)、天文历、著名的陀飞轮，到三问报时和大小自鸣等复杂功能的表款，应有尽有。

### 实至名归的表厂

2005年，Patek Philippe (百达翡丽) 决定为其计时码表系列配备完全自主设计与制作的机芯，由此在计时码表领域迈出关键一步。双秒追针计时和超薄导柱轮机芯、配备垂直离合碟的自动计时机芯，以及配备横向离合器的传统导柱轮手动上链计时机芯相继问世。2012年，表厂再攀高峰，推出配备万年历的双秒追针计时码表，但与之前的款式相比，此新款具有两项创新技术：全新的双秒追针隔绝系统，以及双秒追针和计时指针重叠的优化机制。凭借数年间研发的八枚计时机芯，Patek Philippe (百达翡丽) 自此拥有一系列共50款100%自制机芯。2012年，表厂还重新诠释其经典腕表之一：编号为5940的新款超薄万年历自动男式腕表，配备装饰艺术风格的枕形表壳。

### 淑女名媛的至爱

另一种趋势在于更多关注女性顾客的需求，尤其在复杂功能领域。2009年，Patek Philippe (百达翡丽) 将全新的CH 29-535 PS计时机芯首先应用于女式腕表，推出编号为7071的“Ladies First计时”腕表，令迷们喜出望外。2011年，两款重量级女式腕表问世：配备三问报时功能的超薄“Ladies First三问报时腕表”(编号7000)，和配备单按钮双秒追针计时功能的超薄“Ladies First双秒追针计时腕表”(编号7059)。2012年，一款编号为7140的“Ladies First万年历腕表”又为女式超级复杂功能系列增添一员，以镶钻玫瑰金款重新诠释著名的超薄万年历自动腕表。珠宝腕表系列也推陈出新，一款名为“钻石缎带”腕表的表壳上镶嵌了273颗钻石，螺旋状图案类似体操运动员手中挥舞的丝带。这款编号为4968的玫瑰金或白金表款，搭配天然珍珠贝母表盘，配备精准度极高的月相功能，每122年才有一天的误差，其精致加工的机芯可透过透明表背一览无遗。



编号7140的“Ladies First万年历腕表”(右边)，以及编号5940的超薄万年历腕表重新演绎品牌经典元素。

作者：HERVÉ GENOUD



编号5204的双秒追针计时码表，配备万年历和全新的双秒追针隔绝系统。

### 卢梭家族的腕表

2012年，日内瓦庆祝其最杰出公民——让·雅克-卢梭(1712年-1778年)诞辰三百周年。百达翡丽博物馆(Patek Philippe Museum)与让·雅克-卢梭欧洲委员会(Comité européen Jean-Jacques Rousseau)携手合作，举办多项纪念活动，名为《卢梭家族的腕表》的展览便是其一。作为一名日内瓦公民，这位著名作家兼哲学家出身于一个知名制表世家，他的父亲及其作品给卢梭留下深刻回忆。在其青少年时期，他亲眼目睹了各种制表工艺。此次展览汇集了17世纪时期三十多枚弥足珍贵的时计，以及一系列珍藏的历史文件。这不仅是对卢梭制表家族的缅怀，也表达了对这家日内瓦“表厂”精湛制表工艺的无限敬意，这些工艺令这座湖畔城市成为高级制表业的圣殿之一。/hg

## PATEK PHILIPPE GENEVE

- 创立年份 -  
1839年
- 公司性质 -  
家族管理的独立公司
- 公司负责人 -  
Thierry Stern,  
董事长兼董事会成员
- Philippe Stern,  
名誉董事长兼董事会成员
- Claude Peny,  
总经理兼董事会成员
- 员工数量 -  
日内瓦：约1600人；  
瑞士：2000人

- 旗舰系列 -  
.Calatrava系列  
.Ellipse d'Or系列  
.Nautilus系列  
.Aquanaut系列  
.Gondolo系列  
.Twenty~4®系列  
.Grandes Complications系列  
.Complications系列

- 畅销产品 -  
不详

- 售价 -  
搭载石英机芯的  
镶钻精钢表款最低价格  
(如Twenty~4®女士系列腕表)：  
10700瑞士法郎

- 搭载机械机芯的  
金质腕表最低价格  
(如Calatrava男士系列腕表)：  
17400瑞士法郎

- 年产量 -  
约50000枚

- 公司网站 -  
www.patek.com



让·卢梭(三世)制作的十字形时计。日内瓦，1630年至1640年。“卢梭家族的腕表”展览，百达翡丽博物馆。

让·卢梭(二世)制作的大圆盘时计。日内瓦，1660年。“卢梭家族的腕表”展览，百达翡丽博物馆。





Piaget (伯爵) Altiplano 超薄镂空腕表创造两项世界纪录：  
全球最纤薄的自动镂空腕表和全球最纤薄的自动镂空机芯。



Piaget (伯爵) 2012年新推出的Gouverneur系列镶钻表款。

# Piaget (伯爵), 纤薄精美, 巧夺天工

独特风格、传奇工艺令Piaget (伯爵) 近一个半世纪的超凡技艺在最新创作中发挥得淋漓尽致。

作者: MATHILDE BINETRUUY

乔治·爱德华·伯爵(Georges Edouard Piaget) 在19岁时就已明白, 自身的局限才是实现梦想的唯一障碍。而一旦顿悟其理, 便可跨越这道难关。Piaget (伯爵) 拥有130余年悠久历史和上千名员工组成的庞大队伍, 所设计的腕表已成为经久不衰的传奇之作, 尤其在超薄领域为主的众多技术中独领风骚。这家高级制表厂以制作超薄腕表而享誉业界, 由此奠定了品牌毋庸置疑的历史地位。1998年迄今, 在Piaget (伯爵) 自主研发的32款机芯中, 有18款为超薄机芯。这项超凡技艺成就了多款复杂功能机芯和品牌最具特色的Altiplano系列。

### 超薄领域的大师

品牌秉持始终如一的宗旨, 于2012年再越巅峰, 推出全新力作: Altiplano 超薄镂空腕表。此款腕表创造两项世界纪录: 全球最纤薄(5.34毫米)的自动镂空腕表, 以及全球最纤薄(2.40毫米)的自动镂空机芯。此款腕表不仅彰显Piaget (伯爵) 在超薄领域独一无二的技艺, 也展现出雕刻师非凡无比的雕饰工艺, 以及其他令此系列臻至完美的精湛工艺。此款搭载的1200S镂空超薄机芯以2010年问世的1200P机芯为蓝本进行改进,

由品牌完全自主设计、研发和制作, 如此纤薄, 凝聚了近三年的研发心血。自然, 在如此微型精细的机芯上镂空雕刻, 需要由具备精巧工艺和耐心的能工巧匠才能完成。Altiplano超薄镂空腕表的表壳直径为38毫米, 以18K白金打造而成, 搭配黑色鳄鱼皮表带, 动力储存约44小时。

### 游走于圆形与椭圆形之间的Gouverneur系列

在机芯机械方面和设计风格上, Black Tie系列始终如一, 延续其大胆前卫的特色。2012年诞生的Gouverneur系列即是明证。其结构富含精巧设计与象征意义, 圆形与椭圆相间的形状从表壳一直延续到表盘中心, 创造出一种巧妙、柔美而和谐的结构, 完美无瑕、巧夺天工。此系列腕表配备三种机械装置: 自动上链、计时功能和陀飞轮, 每款均镶嵌钻石, 以玫瑰金或白金材质打造而成。Gouverneur系列源自两代设计师的技艺传承: 父亲为Black Tie系列设计了各种不规则外形, 儿子则以现代风格设计表盘, 充分演绎造型艺术的永恒内涵, 一个承接过去、现在与未来的造型由此诞生。换言之, 这即是Piaget (伯爵) 历史传承的宗旨。

Piaget (伯爵) 全新概念店将逐步遍布全球各地。



在Piaget (伯爵) 制表工坊, 全球最纤薄(2.40毫米)的  
镂空自动上链机芯组装过程中的精细做工。



# PIAGET

- 创立年份 -  
1874年
- 公司性质 -  
历峰集团旗下公司
- 公司负责人 -  
Philippe Leopold-Metzger,  
首席执行官
- 员工数量 -  
1000多人
- 旗舰系列 -  
.Piaget Altiplano系列  
.Piaget Polo系列  
.Black Tie系列 .Limelight系列
- 畅销产品 -  
.Piaget Altiplano系列  
.Magic Hour系列  
.Possession系列 .Dancer系列
- 售价 -  
不详
- 年产量 -  
23000枚
- 公司网站 -  
www.piaget.com

### 以玫瑰之名

Piaget (伯爵) 珠宝的标志性图案即是玫瑰。20世纪80年代初期, 著名园艺家阿兰·玫兰(Alain Meillard) 将其新培育的一种玫瑰花赠送给伊夫·伯爵(Yves Piaget)。这种玫瑰花拥有80余片错落有致花瓣、典雅的淡粉色泽和沁人心脾的馥郁芳香, 在1982年日内瓦国际新品种玫瑰大赛(concours de Genève) 囊括多项大奖。“就在这一年, 这种神似牡丹的玫瑰花被命名为伊夫·伯爵玫瑰(rose Yves Piaget), 这令我万分激动。”伊夫·伯爵坦承。2012年, 伊夫·伯爵玫瑰迎来其30年诞辰, 多种全新款式应运而生。从耳饰到腕表, 共镶嵌668颗璀璨钻石, 迷人魅力绽放无限。伊夫·伯爵玫瑰成为珠宝设计师与工匠们取之不尽的灵感来源。得益于他们的精湛工艺, 三种风格的百余件作品在Piaget (伯爵) 玫瑰花园内闪亮登场, 娓娓叙述一支永恒独特的玫瑰花传奇。/mb



诞生30年周年的伊夫·伯爵玫瑰成为百余款无以伦比的珠宝创作的灵感源泉。

# Ralph Lauren (拉尔夫·劳伦), 时尚潮流与卓越性能的邂逅



Safari RL67 计时码表搭载由 Jaeger-LeCoultre (积家) 为 Ralph Lauren (拉尔夫·劳伦) 设计的自动上链机芯。

Ralph Lauren (拉尔夫·劳伦) 推出 Sporting 系列腕表，以其高雅运动风格在制表界独树一帜，并将其升华为真正的生活艺术。

作者: MARIE DE PIMODAN-BUGNON

以设计师 Ralph Lauren (拉尔夫·劳伦) 命名的腕表不仅继承其名字，还忠于品牌形象，优雅而低调、经典兼动感。镌刻 Ralph Lauren (拉尔夫·劳伦) 之名的腕表从品牌创始人的人生理念和抉择中汲取灵感。Ralph Lauren (拉尔夫·劳伦) 始终对精细而又复杂的精密机械，以及特别款汽车或圆润或尖锐的线条情有独钟。继 2008 年品牌推出 Stirrup、Slim Classique 和 867 等旗舰系列后，如今新近推出的 Sporting 系列从汽车、运动和旅行精神汲取灵感，充分融合流行、高雅和卓越性能。

### 极致卓绝

从名贵精致的老爷车，到呼啸轰鸣的现代赛车，以及旅行家的开拓与冒险精神，Sporting 系列的每款腕表都将外形与性能完美结合。Sporting 系列的灵感源自这位美国设计师的汽车收藏，令人联想到汽车的世界。Sporting Automotive 腕表的设计灵感即源自他所收藏的 1938 年出产的 Bugatti (布加迪) 57SC Atlantic Coupé 跑车的仪表盘。这款设计向这一著名汽车品牌无比细腻的修饰细节致敬。此腕表表盘镶嵌榆木树瘤饰面，配以阳刚的精钢表壳及极富汽车美学设计风格的指针和内表盘，搭配与之完美契合的精钢表链……这款腕表以及其独特的设计充分展示佩戴者的强烈个性。对汽车的爱也体现在 Sporting Ceramic 腕表之中。这款计时码表结合

陶瓷与橡胶，采用源自赛车涂装的色彩，黑色哑光磨砂陶瓷表壳与红色或黄色橡胶环状表带相得益彰，展现结合力量与活力的美学设计，搭载 Jaeger-LeCoultre (积家) 为 Ralph Lauren (拉尔夫·劳伦) 设计的 RL750 计时机芯，配备三个内表盘及测速器。

### 腕上的生活时尚

运动、优雅、果敢……2012 年的旗舰表款 Safari RL67 计时码表亦忠实地体现了 Ralph Lauren (拉尔夫·劳伦) 的高雅生活时尚。品牌再一次延续一贯风格，继续谱写 Ralph Lauren (拉尔夫·劳伦) 的历史。1984 年，即推出传奇电影《走出非洲》(Out of Africa) 的前一年，品牌设计出第一个腕表系列 Safari。将近 30 年后，Safari RL67 腕表再次从当时的非洲大陆冒险之行汲取灵感，大胆使用创新材料的，如“青铜”修饰等，令人叹为观止。Chronographe Safari 计时码表搭载由 Jaeger-LeCoultre (积家) 为 Ralph Lauren (拉尔夫·劳伦) 设计的自动上链计时码表机芯，配以体现冒险精神，搭配皮革内衬的橄榄绿水洗帆布表带。Sporting 系列所展示的风格，与 Ralph Lauren (拉尔夫·劳伦) 的哲学理念不谋而合：积极进取、活力十足的运动精神，以休闲方式展现卓越性能。



Sporting Automotive 腕表的设计灵感源自 1938 年出产的 Bugatti (布加迪) 57SC Atlantic Coupé 跑车的仪表盘。



Sporting Safari 腕表。1984 年，即推出传奇电影《走出非洲》的前一年，品牌设计出第一个腕表系列 Safari。



Sporting Ceramic 腕表搭载 Jaeger-LeCoultre (积家) 为 Ralph Lauren (拉尔夫·劳伦) 设计的 RL750 计时机芯，配备三个内表盘及测速器。

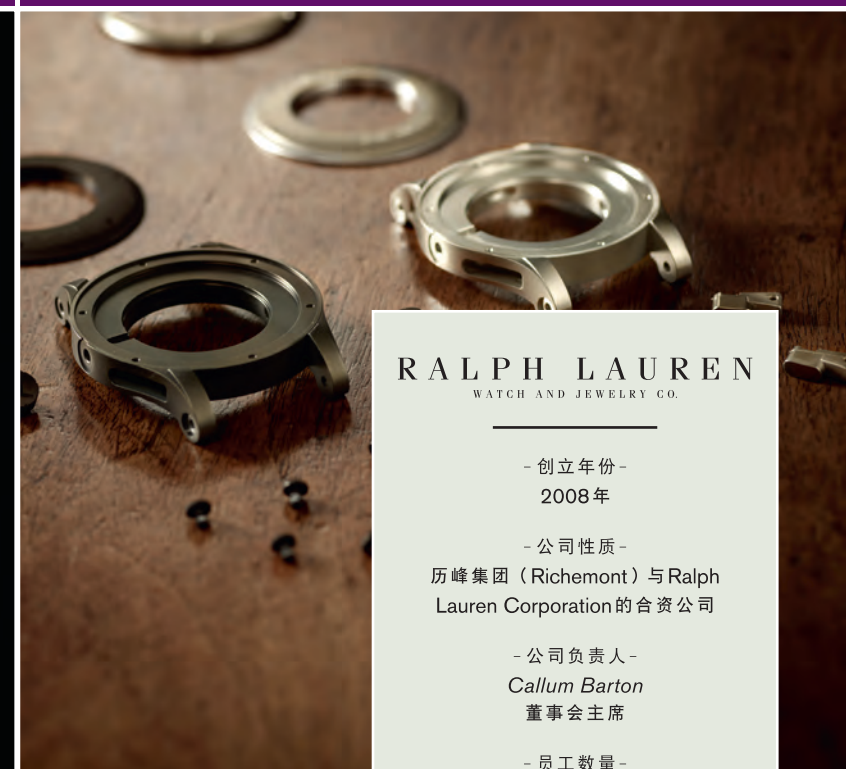

“青铜”修饰展现出灰色的细微变化。

### 美观设计与尖端技术

对于制表业而言，美观设计往往涉及技术性问题的。Ralph Lauren Watch & Jewelry (拉尔夫·劳伦钟表与珠宝) 出品的 Safari RL67 计时码表即是最佳范例：此腕表搭配带“枪铜色”修饰的精钢表壳。此项热处理和化学处理技术之前主要用于军工领域，可满足制表业的严苛要求。得益于这一工艺，可将带银色光泽的精钢加工成深黑色粗糙表面。每道工序都须使用高精度工具，均经手工精心制作而成。腕表的表壳、表圈、表冠等外部组件均经磨砂、微珠打磨、拉丝、抛光和倒角处理，令其呈现哑光缎面效果，绽放出深灰至深黑的渐变色彩，并令精钢材质的抗压性更佳。/mdpb

## RALPH LAUREN WATCH AND JEWELRY CO.

- 创立年份 -  
2008 年

- 公司性质 -  
历峰集团 (Richemont) 与 Ralph Lauren Corporation 的合资公司

- 公司负责人 -  
Callum Barton  
董事会主席

- 员工数量 -  
约 35 人

- 旗舰系列 -  
.Stirrup 系列 .Sporting 系列  
.Slim Classique 系列 .867 系列

- 畅销产品 -  
Stirrup 系列

- 售价 -  
5000-20000 瑞士法郎

- 年产量 -  
不详

- 公司网站 -  
www.ralphlaurenwatches.com  
www.ralphlaurenjewelry.com



# Richard Mille (瑞驰迈迪), 激情碰撞之花火

Richard Mille (瑞驰迈迪) 钟情赛车运动, 也痴爱時計钟表, 他比任何人都知道如何融合自己的两大爱好, 他用汽车工业的制胜逻辑来思考制表。



RM 031 高性能腕表采用新材质ARCAP, 一种超强耐腐蚀、抗磁性的新型合金。

牙买加短跑名将布雷克最近加入“RM Family”大家族, 成为品牌大使。  
© Getty Images



作者: FABRICE ESCHMANN

Richard Mille (瑞驰迈迪) 2001年推出的首枚腕表RM 001, 犹如平地一声惊雷, 立即获得众声喝彩。尽管生产速度缓慢, 他也很快收到了数百个订购承诺。受航空业与汽车业的启发, 他即将在高级制表业内掀起一场真正的革命。“最前沿的革新技术, 风格强悍的立体建筑美感, 舒适而富有内涵的顶级腕表”是Richard Mille (瑞驰迈迪) 遵循的制表三原则, 他还率先采用纳米碳纤维制作机芯夹板, 部分表桥也以镍合金管替代, 表壳材质为钛金属或钟表行业用ARCAP, 这是一种超强耐腐蚀且具抗磁性能的合金。

新款RM 031 Haute Performance高性能腕表的夹板和表桥正是采用了后一种高科技材料制作而成, 新款腕表集品牌近几年的技术经验之大成, 凝聚高性能制表理念之结晶, 尽管蕴含众多革新技艺, 但全球限量仅出品十枚而已。首先, 机芯配备由AP爱彼表厂研发的正向脉冲擒纵机构, 此外, 双游丝摆轮振幅高达36000次/小时, 精工设计的精准系统使得机芯的月计时误差小于30秒。

### 细微之处见真章

而齿轮设计也是优化能量传动的结果: 特形齿轮结构产生一个20度的理想压力角, 助化齿轮组, 其设计灵感源于汽车变速器。不仅如此, 这个“高性能”的发动机还经过非凡的纯手工润饰, 直径为50毫米的新式圆形四分表壳采用铂金与钛金属制作。

这个迄今为止最具个性与特色制表品牌, 在全球范围内拥有众多拥趸, 其中既有专业藏家, 也有钟表爱好者, 还不乏名流明星。品牌最近新增的明星粉丝就有: 凭借《黑天鹅》(Black Swan) 一片问鼎2011奥斯卡金像奖的好莱坞明星娜塔莉·波特曼(Natalie Portman); 2012年夏季伦敦奥运会100米与200米银牌得主以及4X100米接力赛冠军得主, 牙买加短跑名将布雷克(Yohan Blake)。两位名人新晋加入“RM Family”品牌大家庭, 与其他名流名将一道, 为Richard Mille (瑞驰迈迪) 倾情代言, “家族”其他成员有: 网坛名将纳达尔(Rafael Nadal)、高尔夫球新秀冠军巴巴·沃森(Bubba Watson)、世界排名第一的马球健将Pablo Mac Donough、以及由Felipe Massa、Jules Bianchi、Martin和Alex Brundle、Romain Dumas、Charles Leclerc、Adrien Tambay组成的赛车队、亚洲巨星杨紫琼与成龙、世界超级男模Baptiste Giabiconi。2012年7月, 超模Baptiste仍以客串明星的身份出席了香港第二家专卖店的盛大开幕。自2011年12月在英国哈罗德精品百货店首开第一个销售点以来至今, 品牌在全球范围内已拥有15家专卖店以及122个代理销售点。



2012年在香港新开的品牌专卖店, 是Richard Mille (瑞驰迈迪) 在全球的第15家专卖店。



RM 011 Le Mans Classic腕表限量发行150枚, 搭载自动上链镂空机芯, 同时具备飞返计时和年历功能, 表壳为钛金属酒桶形设计。



品牌位于瑞士Breuleux的表厂。

## RICHARD MILLE

- 创立年份 -  
2001年

- 公司性质 -  
独立公司

- 公司负责人 -  
Richard Mille,  
总裁  
Dominique Guénat,  
董事

- 员工数量 -  
80人

- 旗舰系列 -  
42个由Richard Mille  
亲自设计的表款

- 畅销产品 -  
RM 011 腕表

- 售价 -  
41000-1480000 瑞士法郎

- 年产量 -  
约2800枚

- 公司网站 -  
www.richardmille.com

### 独特地位

Richard Mille (瑞驰迈迪) 自创立以来, 在短时间内便成功晋升为高级制表的一员。痴迷于古典赛车的Richard Mille (瑞驰迈迪), 在腕表制作理念上沿用赛车的制造方式, 即底盘、发动机和车身设计所体现的天衣无缝的整体连贯性。十年来, 品牌从未远离赛车奔驰的赛道与赛事, 一直是勒芒经典车赛(Mans Classic) 忠实的主要合作伙伴以及官方计时。这是一场有着80年历史的国际经典赛事, 采用的是与勒芒24小时耐力赛(24 Heures du Mans) 相同的赛道。激情碰撞之处, 花火飞扬.....

### TRUSTED.COM: 电子正品证书

为了有效打击仿造与黑市交易, Richard Mille (瑞驰迈迪) 最近推出新举措, 即通过一家位于美国的专业网站Trusted.com, 颁发名为“e. Title”的电子正品证书。电子证书确立于腕表制作期, 没有期限制约, 即使在腕表易手后, 电子证书依然有效。这正是Richard Mille (瑞驰迈迪) 一直寻求的方式: 一个值得信赖, 能够真正保护客户利益的正品证书, 即使是腕表易主后的“二手”客户也不例外。电子证书不仅增强了购买的安全性, 也为腕表的二手交易提供价值保障。目前, 仅有Richard Mille (瑞驰迈迪) 授权的代理商可以出具“e. Title”电子证书, 在美国市场实行的同时, 也将很快推广至其他市场。/fe

# Rolex (劳力士), 将创新视为 真谛

创建至今, Rolex (劳力士) 凭借其源源不断的创新活力成为制表界巨人。而推出专为跨越时区旅行人士设计的Sky-Dweller腕表, 则再次向世人证明其实力。



上链表冠装饰著名的皇冠图案。此图展示的腕表为Oyster Perpetual Sky-Dweller。

作者: JULIE MEGEVAND

自1905年创建迄今, Rolex (劳力士) 始终是机械腕表领域的创新中坚。防水表壳、首个恒动摆陀自动上链机制、首个日期显示窗、首个在表盘上以字母显示星期, 均是Rolex (劳力士) 的重大发明。如今, 大多数发明已被几乎所有制表品牌广泛使用。创建一个制表帝国并享有声誉, 关键在于如何在不断求新变异的巩固品牌地位。Rolex (劳力士) 已成为制表革新领域的大师, 表厂出品的全新力作即是最佳证明。

### 旅行者的忠实伴侣

蚝式恒动Sky-Dweller腕表于2012年问世, 是蚝式系列的最新成员。首先, 蚝式系列以密封表壳为特征 (Rolex (劳力士) 于1926年发明, 因形状与蚝壳相似, 以英语中“Oyster” (生蚝) 一词命名)。蚝式系列是当时全球首款防水腕表, 巧妙设计的表圈、表背和旋转式上链表冠获得专利保护。表壳具有极好的密封性能, 为机芯提供防水、防尘、抗压和抗震的功能。

蚝式恒动Sky-Dweller腕表 (英语“Sky”一词意为“天空”, 而“dweller”一词意为“居民”) 也具备这种绝佳的密封性能, 此外还包含多项创新技术和14项专利, 其中5项为全新专利。此腕表还配备双时区和年历功能。常见的双时区腕表以双指针指示不同时区时间, 而此款腕表的不同之处, 在于以旋转中央盘指示参考时区时间, 而当地时间则采用传统指针指示。在旋转中央盘上, 以红色三角符号标示参考时间, 采用24小时制, 以避免混淆10时和22时, 是时常需要跨时区旅行人士的最佳选择。Sky-Dweller腕表的佩戴者可随时读取参考时区的时间, 由此知晓是否适于联系在地球另一端的亲朋好友。

除配备双时区和日期显示功能外, 表盘上罗马数字刻度外圈设有12个风格含蓄的小窗, 以鲜明色彩显示当前月份。由于在外圈与上链表冠之间采用了一项创新发明, 表壳与机芯之间的专利旋转外圈令操作更为简便。无论是调校当地时间、参考时间或日历, 只需逆时针转动Ring Command旋转外圈 (三个位置), 便可选择所要调校的功能, 然后操作表冠, 对相关功能进行双向快捷调校。

### 灵感源自希腊

Rolex (劳力士) 从上古即有的天文现象中汲取灵感: 每过一段时间, 太阳、地球与月球之间的相对位置便会重回原先基本的位置, 由此创作出Sky-Dweller腕表的年历机制。这种现象被命名为“沙罗周期” (Saros), “沙罗” (Saros) 一词为希腊语, 配备这种机制的腕表每年只需在3月1日进行一次手动调校, 全年其他时间腕表均可自动显示正确日期, 每逢30日 (即4、6、9、11月份) 便可在千分之一秒之内自动跳动两天, 调至下月1日。

Sky-Dweller腕表备有18K白金、18K黄金和18K永恒玫瑰金款, 搭载Rolex (劳力士) 自主研发与制作的全新9001机芯, 如品牌所有Perpetual表冠机芯, 获得瑞士官方鉴定认可时计认证。9001机芯由380个零部件构成, 是品牌至今所打造的最复杂机芯之一。创新能力正是Rolex (劳力士) 引以为傲的资本。



Oyster Perpetual Sky-Dweller腕表具备双时区、年历和月历功能。



- 创立年份 -  
1905年: 创建 Wilsdorf & Davis,  
伦敦  
1908年: 创建 Rolex (劳力士) 品牌  
1920年: 创建 Montres Rolex SA,  
日内瓦

- 公司性质 -  
股份公司  
- 公司负责人 -  
Gian Riccardo Marini, 总经理

- 员工数量 -  
全球超过9000人

- 旗舰系列 -  
蚝式系列  
.切利尼系列

- 畅销产品 -  
不详

- 售价 -  
不详

- 年产量 -  
不详

- 公司网站 -  
www.rolex.com

### 刚柔并济

而在女士腕表方面, 蚝式恒动女装日志型31腕表尤为突出, 融合绚丽色彩和珍贵材质。此新表款的表盘采用如阳光般绚烂的香槟色, 与18K黄金表壳和表链相映成辉。外圈凹槽镶嵌48颗明亮型切割钻石。时间刻度也镶嵌钻石或红宝石, 犹如一件名副其实的精美珠宝。男士腕表方面, Rolesium材质打造的全新蚝式恒动游艇名仕型腕表亦已问世。这种材质是Rolex (劳力士) 独家研发的不锈钢与铂金合金 (铂金钢), 见证着继首枚游艇名仕型腕表诞生20年之后, 品牌与帆船世界之间的紧密联系。蓝色夜光表盘, 极富动感美态的表圈立体刻度, 以及极佳的坚固性, 令这枚全新游艇名仕型腕表成为航海者的完美伴侣。/jm



Oyster Perpetual Yacht-Master, Rolesium 铂金钢蚝式恒动游艇名仕表, 铂金钢是Rolex (劳力士) 专为表冠研发的新型材质。

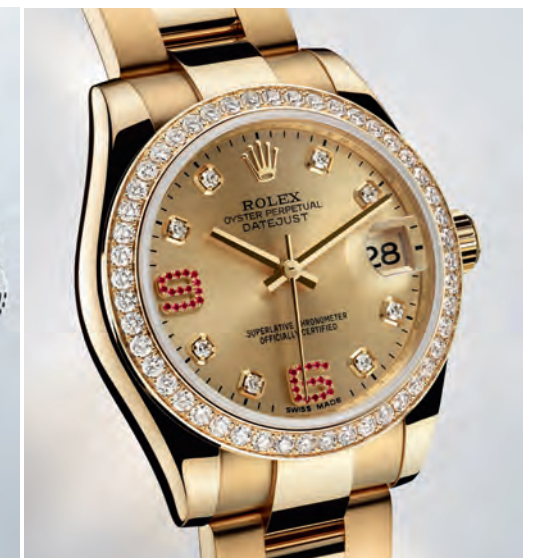

镶嵌珍贵钻石与红宝石的Oyster Perpetual Datejust Lady 31腕表, 为女装日志系列新款。

# TAG Heuer (豪雅表), 挑战稍纵即逝的瞬间

TAG Heuer (豪雅表) 始终如一, 充满运动活力。  
然而, 随着数个前所未有的表款问世,  
品牌跨越了无人能及的计时码表界限。

作者: PIERRE MAILLARD

TAG Heuer (豪雅表) 由爱德华·豪雅 (Edouard Heuer) 于1860年创建, 在瑞士制表知名品牌中占据着独特地位。当众多著名钟表品牌纷纷抢占传统制表工艺中万年历、三问报时和陀飞轮市场时, TAG Heuer (豪雅表) 则始终如一 (尤其是在1916年推出极富传奇色彩、首个实现1/100秒精准计时器的Heuer Mikrograph计时怀表之后), 执着固守自己偏爱的领域: 计时码表, 即测算和显示瞬间即逝的时间。在这个复杂而又极具技术性的领域, TAG Heuer (豪雅表) 是唯一一个测算并显示1/10秒、1/100秒, 甚至5/10000秒最新纪录的机械计时码表品牌。如此卓越性能令TAG Heuer (豪雅表) 被誉为“前卫高级制表先驱”。

## 独特的双链构造

TAG Heuer (豪雅表) 最新出品的超精准计时性能是凝聚大量研发投入的结晶, 潜心研发也为品牌开辟了机械领域的新天地。于2011年问世的Heuer Carrera Mikrograph腕表就是首枚精准度达1/100秒的机械计时码表。如此高超性能得益于一项双链构造的发明。这枚与众不同的计时码表配备两个发条盒和两个调节器: 一个振频为4Hz, 用于走时功能; 一个振频高达50Hz, 用于精准至1/100秒的计时功能, 可从环绕表圈的最大刻度读取。首次实现计时功能的开启和停止不再干扰腕表的正常走时。几个月后推出的Mikrotimer Flying 1000概念计时码表, 也同样采用了相同的双链机械构造。此表款配备一个振频为4Hz的调节器, 用于小时、分钟与秒钟走时; 另一个调节器的振频高达500Hz, 这是腕表业从未到达的摆频速度, 因而可完成1/1000秒超精准计时。真可谓令人惊叹的高超性能!

## 决不涉足陀飞轮! 果真如此?

几年前, TAG Heuer (豪雅表) 的首席执行官Jean-Christophe Babin曾宣称: “TAG Heuer (豪雅表) 决不涉足陀飞轮”。而MikrotourbillonS双陀飞轮计时腕表的问世, 则打破了此番言论。但是, 品牌的初衷, 仍是尝试进一步发展计时功能。MikrotourbillonS双陀飞轮计时码表搭载双链构造的双陀飞轮系统, 位于上方的是一个传统式的自动陀飞轮, 振频为4Hz (转速每分钟一圈), 符合瑞士官方天文台认证 (COSC) 标准, 配备48小时动力储存, 以及小时、分钟和秒钟显示。位于下方的计时陀飞轮, 转速为每分钟12圈, 振频为50Hz, 可实现1/100秒精准计时。堪称制表史上最精准的 (或确切地说, 两个) 陀飞轮, 更令TAG Heuer (豪雅表) 锦上添花。



MikrotourbillonS 双陀飞轮计时腕表搭载的双陀飞轮系统:  
一个振频为4赫兹, 负责时间显示; 另一个振频为50赫兹,  
可实现1/100秒精准计时。

## 向卫冕者致敬

但是, 品牌与生俱来的运动细胞并不仅限于纯粹机械的非凡性能, 还体现在F1一级方程式赛车和水上运动方面。TAG Heuer (豪雅表) 是美洲杯帆船赛 (Coupe de l'America) 现任冠军美国甲骨文船队 (Oracle Team) 的合作伙伴。此船队希望在2013年的比赛中保持卫冕冠军头衔, TAG Heuer (豪雅表) 为此推出竞潜 (Aquracer) 500米计时码表, 以表达对这位顽强卫冕者的敬意。此表款选用陶瓷材质, 比金属更为轻巧, 且更为坚硬, 珍贵而又耐磨。竞潜 (Aquracer) 500米计时码表防水深度为500米, 配备排氮阀门, 备有41毫米款和43毫米款可供选择, 后者是专为美国甲骨文船队设计的限量版, 以红色指针搭配黑色表盘。船队全体成员都将佩戴此表款。



- 创立年份 -  
1860年
- 公司性质 -  
路易威登Swiss Manufactures SA  
旗下分公司
- 公司负责人 -  
Jean-Christophe Babin,  
首席执行官
- 员工数量 -  
1000人
- 旗舰系列 -  
.Formula 1系列  
.Aquracer竞潜系列  
.Carrera卡莱拉系列  
.Monaco摩纳哥系列  
.Link林肯系列  
.Grand CARRERA系列
- 畅销产品 -  
.Carrera卡莱拉系列  
.Aquracer竞潜系列
- 售价 -  
990 (Formula 1系列) 至  
220 000瑞士法郎  
(MikrotourbillonS腕表)
- 年产量 -  
不详
- 公司网站 -  
www.tagheuer.com



竞潜 (Aquracer) 500米计时码表防水深度为500米, 备有41毫米款和43毫米款可供选择, 后者是专为美国甲骨文船队设计的限量版, 以红色指针搭配黑色表盘。

## 女装表系列

“我喜欢TAG Heuer (豪雅表) 挑战常规和与众不同、更具远见的思想。我非常荣幸能与如此具有象征意义而又大胆前卫的品牌携手合作。”作为品牌新任形象大使, 卡梅隆·迪亚兹 (Cameron Diaz) 参与了新款林肯 (LINK) 女士腕表的发布会。这位巨星表示: “林肯 (LINK) 女士腕表并非男士款腕表的简单缩小版, 它既秉持TAG Heuer (豪雅表) 之精髓, 又极具女性魅力。”林肯 (LINK) 女士腕表低调典雅, 备有29毫米和34.5毫米两种规格, 配备绳索纹表盘和著名的“S形”林肯表链, 有多种不同款式可供选择: 玫瑰金款或精钢款, 华丽全镶钻款或点缀式镶钻款, 可搭配紫色、粉色磨砂或白色彩虹光泽表盘。林肯 (LINK) 女士腕表力图将“优雅、舒适和诗意”的结合。/pm



品牌新任形象大使卡梅隆·迪亚兹参与新款林肯女士腕表的发布会。

# Tissot (天梭), 手腕上的触屏革命

凭借Touch系列,这一来自瑞士力洛克的制表品牌紧跟时代脚步。  
Tissot (天梭)于2011年获得国际计时大赛 (concours de chronométrie 2011) “经典—企业”类冠军,  
致力于传承其制表根基,培养精确品味。



Tissot T-Touch II Lady触屏女装腕表共有13项不同功能,其中包括天气预报、高度计和指南针。

Tissot (天梭) Le Locle Édition Chronomètre Automatique力洛克自动上链计时码表  
突显雕纹表盘之优雅、以及获得瑞士天文台认证 (COSC) 机械机芯之精美。



作者: MARCO CATTANEO

如今,人们用指尖便可探索世界:只需轻触屏幕,就可以拨打电话、购买电影票或在陌生的城市中找到道路。人们的生活习惯发生了彻底改变,如此轻而易举,而又显而易见,不足为奇。这场变革,就是触屏技术,而Tissot (天梭)从上世纪末就对此早有预见,于1999年推出了著名的Tissot T-Touch触屏腕表 (Tissot T-Touch)。这款首开先河,颠覆所有传统制表元素的触屏腕表,刚一上市就得到了大众青睐。

### 创新,源于传统

Tissot (天梭)的产品与其宣传广告一样,总是充满创新精神。2012年夏天,Tissot (天梭)在位于瑞士日内瓦市中心美丽滨水的时光之城 (Cité du Temps) 举行触屏腕表展,便是对创新精神的最好诠释。这场展览引领参观者进入一个充满资讯和娱乐的互动世界,这也是Tissot (天梭)与其全球所有专卖店和“店中店”都必须遵循的重要准则。通过一款现实增强软件,每个人都可以虚拟佩戴任何一款Tissot (天梭)腕表,或探索触屏

技术与移动传感器如何完美结合的奥秘。在展出的多款腕表中,值得一提的是天梭T-Touch经典款 (Tissot T-Touch Classic),配备包括计时秒表、指南针乃至潮汐计算器等11项功能。真皮表带与经典优雅的表壳相得益彰,再配以高科技元素,令这款运动腕表同样适于各种高级社交场合。作为Tissot T-Touch系列中的女士腕表,Tissot T-Touch II Lady腕表成功结合时尚魅力与前沿科技,满足那些喜欢运动与高雅双重风格女性的期待。这款防水深度100米的腕表配备13项功能,如天气预报、测高仪或指南针。运动款搭配钛钢或硅胶表带,配备折叠表扣;典雅款搭配真皮表带,配备蝴蝶形表扣,备有珍珠母贝或镶钻表盘可供选择,品味最为挑剔的顾客亦可心满意足。

### 极致精确

每五枚瑞士出口的传统腕表中,就有一款为Tissot (天梭)表。这个品牌已遍布全球160个国家,致力于将产品质量、制表工艺与精确计时完美结合。

### 世界海拔最高的专卖店

开往位于海拔3454米的欧洲最高车站——少女峰站的火车运送游客已有50个年头。上世纪,曾有无数天文学家搭乘这列火车,前往欧洲最负盛名的天文观测站。如今,来此参观的游客络绎不绝:每年有65万游客到此参观,其中大多数来自亚洲。作为少女峰铁路的官方合作伙伴,Tissot (天梭)新近建成了世界上海拔最高的专卖店。专卖店终年面对皑皑白雪,面临极地温度考验,采用设计现代,镜面与磨砂质感材料明暗交错,灯箱上的巨幅照片独具张力,对比分明。店内展示了Tissot Jungfrau系列八款腕表,Tissot Jungfrau T-Touch Expert腕表,此外还有一款限量版机械怀表。/mc



Tissot (天梭)是欧洲少女峰铁路百年纪念的官方合作伙伴,品牌开设在海拔3454米的火车站的专卖店是世界之最。



Tissot T-Touch Classic经典触屏表有11项功能,从计时到指南针,还能显示潮汐时间。



- 创立年份 -  
1853年7月1日

- 公司性质 -  
瑞士斯沃琪集团公司

- 公司负责人 -  
François Thiébaud, 总裁

- 员工数量 -  
力洛克总部约300人  
瑞士和全球共数千人

- 旗舰系列 -  
.Touch系列  
.T-Sport系列  
.T-Trend系列  
.T-Classic系列  
.Tissot Heritage系列  
.T-Gold系列  
.T-Pocket系列

- 畅销产品 -  
T-Touch系列

- 售价 -  
300-1100瑞士法郎  
(不包括特别款和限量款)

- 年产量 -  
约四百万只

- 公司网站 -  
www.tissot.ch  
www.t-touch.com

Tissot (天梭)2012年夏季在日内瓦举办了名为L'Exposition Innovative Touch的展览,把参观者引领至一个奇妙的“互动世界”。





## Tudor (帝舵), 重温历史, 缔造经典

充满技术感、运动感和优雅风范的造型演绎着复古奢华风,  
Tudor (帝舵) 近几年重新诠释其历史传承,  
推出多款标新立异的表款。

设计灵感源于1954年经典表款(如左图), Heritage Black Bay腕表身披“复古”  
外衣神秘登陆, 表盘微凸, 配备可旋转表圈, 大型荧光时标。

作者: HERVÉ GENOUD

1946年, Rolex (劳力士) 的创始人Hans Wilsdorf决定推出一系列售价较Rolex (劳力士) 平易近人, 但却值得“同等信赖”的新腕表。Tudor (帝舵) 公司由此诞生(名字源自英国著名的都铎王朝), 并使用20年前已注册的商标名。但并不意味着这个以盾牌取代玫瑰作为标识的品牌, 是一个简单的潮流跟随者。Tudor (帝舵) 以坚固与精准为原则, 很快以其专长及美学观而在制表界占据一席之地。1952年, Tudor Oyster Prince腕表问世, 配备防水表壳与自动上链机芯, 其中30多枚伴随英国皇家海军(Royal Navy) 到格陵兰岛进行科学考察。二十世纪六十年代, Tudor (帝舵) 开发了专业潜水 Prince Submariner腕表, 于1964年至1966年成为美国海军的专用腕表。随后的七十至八十年代, Marine Nationale表款成为法国国家海军(Marine nationale française) 官方用表, 令品牌在潜水世界的地位获得业界认可。

### 新潮流之风

2007年, Tudor (帝舵) 凭借全新表款和成功的广告宣传, 再次在国际舞台上大放异彩。2010年, 品牌旗舰系列Heritage闪亮登场, 重温复古奢华之风。随后, Tudor (帝舵) Heritage Chrono系列和Heritage Advisor系列也相继问世, 前者的设计灵感源自二十世纪七十年代推出的Tudor Oysterdate计时码表, 后者则从1957年的一款腕表中汲取灵感, 配备响闹功能。此外, Tudor (帝舵) 还以Heritage系列配备的织纹表带而享誉业界, 生产织纹表带的制造厂掌握这项工艺超过两个世纪, 赋予此系列鲜明的品牌风格和舒适的佩戴体验, 令品牌更加新颖独特。Glamour系列正如其名, 汇聚了多款更具都市风情的表款, 配备双日期或昼夜显示功能。而专为女性设计的Tudor (帝舵) 玫瑰系列, 为纪念五十年代的Tudor (帝舵) 商标, 以玫瑰花造型打造中央小秒针, 与众不同。

### 人与海洋

对Tudor (帝舵) 而言, 2012年是充满海洋元素之年, 品牌推出了两款融合运动风格与卓越性能的潜水面表。Heritage Black Bay腕表(防水深达200米) 从1954年的表款中汲取灵感, 沿袭一贯的“复古时尚”风格, 配备圆拱形表盘, 酒红色单向旋转表圈, “雪花”形指针和醒目的夜光刻度。另一考究的细节是, 此腕表搭配了独家研发的复古风格真皮表带。而Pelagos表款, 可谓一款极富技术性的计时器, 防水深达500米, 配备单向旋转表圈, 黑色陶瓷刻度圈和排氮阀门, 极富阳刚气息的磨砂钛质表壳, 独特色泽展现出粗犷特性, 三角形、矩形和方形的刻度令人联想起品牌历史上的经典表款。Pelagos腕表备有钛金属表带, 搭配获专利保护的自动调节折叠式表扣, 或是可延展的橡胶表带, 方便使用者穿着潜水服时进行调节。



防水深度达500米的Pelagos腕表如同一个性能卓越的高技术仪器,  
配备自动排氮气阀门。



一款Heritage Black Bay腕表, 织物表带, 也可选用品牌独家配备的古董皮革表带。



Fastrider系列计时钢表, 庆祝帝舵与意大利传奇机车品牌杜卡迪(Ducati) 的携手合作。

### 与DUCATI (杜卡迪) 并肩同行

2011年6月, 为进一步提升品牌在运动领域的地位, Tudor (帝舵) 与意大利摩托车制造商Ducati (杜卡迪) 携手结为“Timing Partner”合作伙伴, 后者是世界摩托车锦标赛(championnat du monde MotoGP) 的中坚力量。为纪念这次志同道合的联手, Fastrider系列又增添了一新成员。不锈钢打造的计时码表, 搭载Tudor (帝舵) 7753自动上链机芯, 而覆盖黑色PVD材质的圆筒形按钮, 配以表圈上的速度刻度, 尤为酷似汽车发动机活塞。此款腕表备有皮质表带、不锈钢表链, 或饰有三种运动风格的黑色织纹表带, 成为Tudor (帝舵) 鲜明的特征, 与表盘图案相互辉映。而Grantour系列的灵感, 则源自意大利摩托车制造商的另一车款: 1199 Panigale超强马力摩托车。这也是一款计时码表, 备有皮质表带或不锈钢表链。强劲动力注入此款腕表的每一细节, 红色的秒针末端, 红与黑演绎的运动美学与优雅风范, 向这辆至臻完美的摩托车致敬。2012年6月, Tudor (帝舵) 成为第七届杜卡迪世界周(World Ducati Week) 意大利米萨诺世界赛道的官方指定计时合作伙伴。/hg

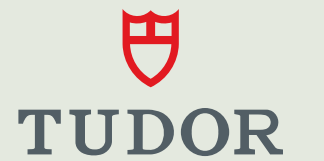

- 创立年份 -  
1926年: 注册“The Tudor”  
(帝舵) 商标  
1946年: 成立Montres Tudor SA  
(帝舵制表公司)
- 公司性质 -  
股份有限公司
- 公司负责人 -  
Philippe Peverelli,  
帝舵制表公司总经理
- 员工数量 -  
165人
- 旗舰系列 -  
.Heritage系列 .Grantour系列  
.Pelagos系列 .Fastrider系列  
.Glamour系列 .Clair de Rose系列  
.Classic系列
- 畅销产品 -  
.Heritage计时码表  
.Heritage Black Bay腕表  
.Fastrider纪念版腕表 .Pelagos系列
- 售价 -  
2000-6900瑞士法郎
- 年产量 -  
不详
- 公司网站 -  
www.tudorwatch.com

# Ulysse Nardin (雅典表)： 时间的极致 演绎

Sonata Streamline 响铃表系列的推出，充分展现了Ulysse Nardin (雅典表) 在新材料使用方面的得心应手和在复杂功能领域的游刃有余。不仅如此，美轮美奂的外形又为所有的精湛工艺锦上添花，令品牌卓尔不群。

Sonata 灵动响铃腕表搭载的机芯，结合金质自动盘、硅质擒纵装置和惯性振荡器，获专利保护的振荡器配备硅质游丝。

作者：CHRISTOPHE ROULET

Ulysse Nardin (雅典表) 热衷于新材料的探寻。这恰恰彰显出品牌的先锋精神。就拿2000年推出的首款奇想Freak系列腕表来说，其双向擒纵机构 (Dual Direct) 便是由瑞士电子与显微技术研究中心 (Centre suisse d'électronique et de microtechnique) 以硅为原材料打造而成。此后，位于德国乌尔姆市 (Ulm) 的GFD公司，以及位于瑞士瓦莱州 (Valais) 的Mimotec SA公司，都成为Ulysse Nardin (雅典表) 的合作伙伴。前者致力于钻石涂层研制，而后者擅长LIGA (光刻、电铸、注塑) 工艺。由此，活跃在高新技术领域的两大合资企业诞生，即与德国GFD合作建立的Diamaze Microtechnology SA公司和与瑞士Mimotec共同经营的Sigatec SA公司。

## 制表历史的新篇章

最新推出的Sonata Streamline响铃表系列由专业技师团队耗时七年时间研发而成，体现了雅典表孜孜不倦的探索精神，尖端技术在制表过程中的应用成就了此款腕表的卓越性能。其无与伦比的精确度有赖于它搭载的自动上链机芯，该机芯结合了22K金摆陀、硅质擒纵机构以及装有硅1.1游丝的惯性平衡摆轮，这项发明已获得了专利认证。为制成这些组件，Ulysse Nardin (雅典表) 从2006年便开始在其专门从事硅质组件研制的子公司Sigatec着手开发工作。

Ulysse Nardin (雅典表) 技术与工业管理部门负责人Pierre Gyax在近期视察Sigatec公司时这样说道：“我们相信，这些全新的制作工艺能够把那

些在制表行业中完全被忽略的原材料利用起来，打造成微型组件，因此可以说，我们掀开了制表历史的新篇章。”另外，他还进一步指出，这些新材料的运用，必须以真正有益于提升腕表性能为前提，在考察材料的摩擦系数时，这一原则尤为重要。

## 精妙绝伦的复杂功能

Sonata Streamline响铃表是一款拥有超凡复杂功能的腕表。此表款融合带有音簧的闹铃、倒数计时、Dual Time双时区瞬间跳转系统以及可双向调校的大日期显示等功能。闹铃时间通过2点钟位置可显示小时和分钟的计时器进行调整。10点钟时标上方设有倒数计时显示，让佩戴者可以在24小时前预先设定闹铃。为避免出现混淆，闹铃启动前剩余的小时数以24小时制显示。9点钟位置的指针可以直观地显示闹铃是否已经启动。

表盘下方的24小时计时器能够显示第二时区时间。一个荣获专利的装置可以通过按动按钮调整时针的位置，从而轻而易举地完成时区调校操作。当选取第二时区时间后，用作参照的本地时间保持不变，而日期、闹铃、倒数计时则根据时区的变换而自动调整，第二时区时间以此来与倒数计时和大日期显示窗保持同步。Sonata Streamline响铃表从奢华游艇的精美外观和空气动力学设计当中汲取灵感，具备50米的防水深度。所有一切均源自一枚钛金表壳，而零部件及表圈、表冠和按钮则以黑色陶瓷或玫瑰金材质打造。该表款坚固而充满科技感，散发着Ulysse Nardin (雅典表) 所特有的阳刚魅力。



ULYSSE NARDIN  
SINCE 1846 LE LOCLE - SUISSE

- 创立年份 -  
1846年

- 公司性质 -  
独立公司

- 公司负责人 -  
Patrik Hoffmann, 首席执行官

- 员工数量 -  
380人 (其中瑞士勒洛克和拉夏德芳共有280人，海外分公司和专卖店共100人)

- 旗舰系列 -  
奇想Freak系列  
复杂功能腕表系列  
万年历腕表系列  
航海腕表系列  
双时腕表系列

- 畅销产品 -  
不详

- 售价 -  
6000-1000000瑞士法郎

- 年产量 -  
约26000至28000枚

- 公司网站 -  
www.ulyссе-nardin.com



2012年，Ulysse Nardin (雅典表) 收购了以制作珐琅表盘而闻名的Donzé Cadrans公司。

## 革命性的联合

在技术方面向来毫不吝惜的Ulysse Nardin (雅典表) 以其UN-118型机芯完成了一步新的跨越，该机芯曾搭载于Marine Chronomètre Manufacture航海天文台腕表中，采用经过优化的瑞士叉瓦式擒纵机构，以DIAMonSIL材质打造而成，该材质由Ulysse Nardin (雅典表) 的子公司Sigatec研发而成，融合钻石与硅的特性。同时，品牌还宣布了与专注于钻石微构造领域的Diamaze Microtechnology公司以及由Ludwig Oechslin创建于2009年的全新概念钟表企业Ochs und Junior的战略合作关系。对于多项重大技术突破以及全新天文表的问世，拉夏德芳国际钟表博物馆 (Musée international d'horlogerie de La Chaux-de-Fonds) 的现任馆长及其与Ulysse Nardin (雅典表) 的精诚合作是功不可没的。一贯追求垂直化战略布局的Ulysse Nardin (雅典表) 还在2012年收购了以制作珐琅表盘而闻名的Donzé Cadrans公司，这项工艺在Marine Chronomètre Manufacture航海天文台腕表中得到了完美的展现。/cr



独创航海天文台腕表搭载的UN-118机芯，配备DIAMonSIL (钻石硅晶体) 打造的标准锚型擒纵装置。

# Vacheron Constantin (江诗丹顿), 尖端技术与精致美观的合奏曲

作为Métiers d'art大师工艺的积极推动者，Vacheron Constantin (江诗丹顿) 还以其融合超级复杂功能与精细巧妙机芯的卓越腕表而著称。



Patrimony Traditionnelle 14天动力储存陀飞轮腕表是首枚通过日内瓦印记全新标准认证的江诗丹顿腕表。

Patrimony Traditionnelle 14天动力储存陀飞轮腕表搭载的2260型机芯，配置两对共四个发条盒，提供长达14天的动力储存。



Malte马耳他陀飞轮腕表庆祝Vacheron Constantin (江诗丹顿)酒桶形腕表诞生一百周年。



作者：MICHEL JEANNOT

对Vacheron Constantin (江诗丹顿)而言，制表传统即是一种悠久文化的传承，也是一部专业技艺的历史。这并不令人惊讶，品牌自诩为最古老的制表商，自创立至今，从未停止过生产。实际上，创建于瑞士日内瓦的Vacheron Constantin (江诗丹顿)，其历史可追溯至1775年。在如此丰富而又辉煌的制表岁月中，品牌多款腕表已成为制表史上历久不衰的经典。以Malte马耳他系列为例，1912年，第一枚酒桶形Vacheron Constantin (江诗丹顿)腕表诞生；2012年，品牌推出新款系列腕表，向当初的原创酒桶形腕表致敬。而在当时，怀表的圆润造型几乎是制表界恒久不变的准则，几何形腕表亦只是初露锋芒。当初对审美艺术观的首次挑战，再次证明了品牌从未摒弃大胆前卫的精神。

为庆祝酒桶形腕表诞生一百周年及其不断推陈出新的演变历程，Vacheron Constantin (江诗丹顿)重新诠释Malte马耳他系列，推出四款全新腕表。其中，向制表工艺最具代表性的复杂功能致敬的Malte马耳他陀飞轮腕表，可抵消地球引力对计时机械机制的影响。制表厂还借此机会，自主设计和制作一款新型机芯：2795型手动上弦机芯，由246个零件组成，镌刻日内瓦印记 (Poinçon de Genève)。此机芯以其独特的圆桶形而著称，罕见的独特造型与表壳搭配得完美无瑕，令这款计时名表大振。从灵感源自品牌马耳他十字标志的陀飞轮框架，到特别精心加工的零件细节修饰，无处不体现品牌精益求精的追求，成为Vacheron Constantin (江诗丹顿)与众不同的标志。

### 制表界独树一帜的品牌制表界独树一帜的品牌

Patrimony Traditionnelle 14天动力储存陀飞轮腕表也采用了同样技巧，以简约纯美的外观设计彰显制表经典高雅风范。品牌设计师为此表款重新研发了新型2260型手动上弦机芯，配置两对共四个发条盒，以便为腕表提供长达14天的动力储存，可谓同类复杂功能中的佼佼者。新型2260型

机芯配有两个大夹板，有别于江诗丹顿以往陀飞轮中的三个夹板。巨大的机芯表面令机芯上的抛光加工更显闪亮，也尽情展现日内瓦波纹 (Côtes de Genève) 精美之态。如此设置也令表盘更为和谐完美。腕表6时位置设陀飞轮，小秒针设于陀飞轮框架上；12时位置设动力储存刻度，悬置于偏心式时、分针之上。Patrimony Traditionnelle 14天动力储存陀飞轮腕表是首枚通过日内瓦印记全新标准认证的Vacheron Constantin (江诗丹顿)腕表。

这种对制表美学和计时顶尖技术的不懈追求，或许就是Vacheron Constantin (江诗丹顿)在制表界独树一帜的原因。品牌的忠实拥趸绝对不可错过这款腕表。供不应求表厂经常出现的情况，但绝不会供过于求。

### 日内瓦印记最忠实的拥护者

日内瓦印记 (Poinçon de Genève) 于1886年成为日内瓦共和国和日内瓦州的法律，直至2011年其问世125周年之际，几乎没有作过任何修改。因此，此时正是进一步改进标准的最佳时机，自此，日内瓦印记对整体腕表进行认证，而不仅仅适用于机芯。原产地、优质工艺、耐久性是一项新标准的关键所在。Vacheron Constantin (江诗丹顿)积极参与了日内瓦印记新标准的制定，首席执行官陶睿斯 (Juan-Carlos Torres) 解释道：“日内瓦印记是奢侈品工业独一无二的认证标准，但是要与时俱进，制定出一个符合现代需求而又全面的优异标志。日内瓦制表业始终建立在不断追求真实可靠的基础上。自此，新日内瓦印记成为更严苛、更可信的认证标准，是我们制表业的制胜关键。”/mj

**VACHERON CONSTANTIN**  
Manufacture Horlogère, Genève, depuis 1755.

- 创立年份 -

1755年 (成立后生产从未中断)

- 公司性质 -

历峰集团旗下公司

- 公司负责人 -

陶睿斯 (Juan-Carlos Torres),  
首席执行官

- 员工数量 -

700人

- 旗舰系列 -

- .Patrimony 传承系列
- .Malte 马耳他系列
- .Quai de l'Île 系列
- .Overseas 纵横四海系列
- .1972 系列
- .Historiques 历史名作系列
- .Métiers d'Art 艺术大师系列
- .Cabinotiers 阁楼工匠系列

- 畅销产品 -

Patrimony contemporaine  
现代传承系列

- 售价 -

12200瑞士法郎起

- 年产量 -

约19000枚

- 公司网站 -

www.vacheron-constantin.com

日内瓦印记标准于2011年经过修改，对整体腕表进行认证，而不仅仅适用于机芯。



# 为您即时提供各类钟表资讯， 全年无休！

汇聚各路制表商，共五种语言版本可供选择  
(法文、英文、中文、德文和西班牙文)



## www.wthejournal.com 网站 为您提供：

- W** 不间断钟表资讯：  
经济分析，文章，新闻公告，  
新款赏析，工艺品鉴
- W** 幻灯图片，  
带您进入品牌表厂的神秘世界。
- W** 精彩视频，  
大屏幕清晰赏析钟表世界。
- W** 实用信息：钟表博物馆名录，  
国际销售点查询，价格咨询等。



您也可以登录

**www.wthejournal.com**

网站再次订阅我们的电子期刊，  
了解独家内容。



g



新品



**A. Lange & Söhne (朗格)**

Lange 1 Tourbillon Perpetual 腕表  
313900 瑞士法郎

铂金表壳，直径41.9毫米，蓝宝石水晶表底盖。搭载朗格自制L082.1自动上链机芯，由624个零部件，振频21600次/小时。动力储存50小时。时、分显示，小秒针显示，陀飞轮配备专利停秒装置，万年历配备大日历显示，逆跳星期、月份和闰年显示，昼夜指示，月相显示。实银表盘。手工缝合鳄鱼皮表带，配铂金折叠表扣。防水深度30米。限量发行100枚。



**Blancpain (宝珀)**

Villeret 中国传统历法表  
62000 瑞士法郎

红金表壳，直径45毫米，蓝宝石水晶表底盖。搭载3638自动上链机芯，由469个零部件构成。动力储存168小时。时、分、中国传统历法，包括十二时辰，十二生肖年，农历日期与月份。五行、天干和闰月指示，格里高历、月相显示。大明火珐琅白色表盘。调校按钮隐藏于表耳下方。鳄鱼皮表带。防水深度30米。



**Breguet (宝玑)**

Tradition Breguet Tourbillon Fusée 腕表  
171500 瑞士法郎

18K玫瑰金表壳，直径41毫米，坑纹表侧，蓝宝石水晶表底盖。搭载569型手动上链机械机芯，独立编号并镌刻品牌标识，硅质Breguet (宝玑) 摆轮游丝。芝麻链传动系统确保腕表运转过程中拥有恒定的扭矩输出。拥有4个专利。动力储存50小时。时、分显示，动力储存指示。18K金黑色镀层偏心表盘饰以镌刻图案。鳄鱼皮表带。防水深度30米。



**Breguet (宝玑)**

Héritage Phases de Lune Rétrograde 腕表  
28000 瑞士法郎

18K玫瑰金酒桶弧形表壳，坑纹表侧，尺寸：35x25毫米。搭载586L自动上链机械机芯，独立编号并镌刻品牌标识。直线式杠杆擒纵机构，硅质扁平摆轮游丝。动力储存40小时。时、分、秒、飞返月相显示。磨砂镀银时符圈，天然珍珠母贝表盘中央饰以手工镌刻放射纹图案。编织皮表带。防水深度30米。



**Breitling (百年灵)**

Transocean Chronograph Unitime  
越洋世界时间计时腕表  
27530 瑞士法郎

18K红金表壳，直径46毫米。搭载Breitling (百年灵) 自制的05自动上链机芯，获得瑞士官方天文台认证 (COSC) 认证，振频28800次/小时。动力储存超过70个小时。时、分、秒显示，世界时间显示，四分之一秒精准度，配备30分钟及12小时计时功能，日期显示。配备专利双盘系统，分别标示24小时刻度和24个时区代表城市名，可持续同时显示世界24个时区时间。极光白色表盘。棕色鳄鱼皮表带。防水深度100米。



**Carl F. Bucherer (宝齐莱)**

马利龙月相腕表  
11900 瑞士法郎

18K玫瑰金表壳，直径38毫米，蓝宝石水晶表底盖。搭载CFB 1966自动上链机芯。动力储存42小时。时、分、秒显示，月份、星期、日期及月相显示。黑色表盘。路易斯安那鳄鱼皮表带，配18K玫瑰金针扣。防水深度50米。



**Cartier (卡地亚)**

Ronde de Cartier  
浮动式陀飞轮三问腕表  
敬请询价

钛金表壳，直径45毫米，蓝宝石水晶表底盖。搭载9402 MC手动上链机械机芯，镌刻日内瓦印记 (Poinçon de Genève)，配备浮动式陀飞轮和三问报时功能。机芯由447个零部件构成，带独立编号，振频21600次/小时。动力储存约50小时。钛金圆珠形表冠，镶嵌一颗凸圆形蓝宝石。时、分显示。白色电镀雕纹表盘，镀银镂空格栅，带太阳纹放射效果，黑色转印罗马数字时标。黑色鳄鱼皮表带，配18K白金折叠表扣。防水深度30米。



**Chopard (萧邦)**

L.U.C. Lunar One 月相腕表  
56530 瑞士法郎

18K玫瑰金表壳，直径43毫米。搭载L.U.C. 96.13-L自动上链机械机芯，获得瑞士官方天文台认证 (COSC)，镌刻日内瓦印记 (Poinçon de Genève)，振频28800次/小时。动力储存70小时。时、分、小秒针、超大日历显示，配备万年历 (星期、月份和闰年) 功能，昼夜指示，轨道式月相显示。太阳纹饰磨砂镀银表盘。手工缝合鳄鱼皮表带，内衬橘黄色鳄鱼皮，搭配18K玫瑰金针扣。防水深度50米。



**Gorun (昆仑表)**

Admiral's Cup Legend 42 Tourbillon Micro-Rotor 腕表  
53800 瑞士法郎

十二角形18K红金表壳，直径42毫米，蓝宝石水晶表底盖。搭载CO 029陀飞轮自动上链机械机芯，振频28800次/小时。摆锤饰有环形日内瓦条纹，主机板上层饰有日内瓦条纹，内层经垂直缎面处理，17毫米小镀金摆锤。动力储存60小时。时、分、小秒针显示，配备陀飞轮装置。灰色黄铜表盘，中央麦粒纹饰，蜗形外圈。凸缘镶嵌航海旗式时标。鳄鱼皮表带，配针扣。每年限量发行15枚，防水深度30米。



**Eterna (绮年华)**

Tangaroa Moonphase Chronograph 腕表  
4950 瑞士法郎

精钢磨砂抛光表壳，直径42毫米。搭载ETA 7751自动上链机械机芯。时、分、秒、日期、星期、月份、计时及月相显示。银色表盘。精钢磨砂与抛光表带，配折叠表扣。防水深度50米。



**Girard-Perregaux**  
**(GP 芝柏表)**

GP 芝柏表 1966 系列 三问腕表  
270000 瑞士法郎

抛光玫瑰金表壳，直径42毫米。搭载GP E09-0001手动上链机械机芯，由317个零部件构成。敲击报时系统包括两个相对击锤，以调节三问报时节奏，时、刻、分钟敲锤报时速度有惯性轮调节，减震弹簧装配于夹板面，倒装分钟齿棒，传统音簧。动力储存最少100小时。时、分、小秒针显示，三问报时功能。“大明火”珐琅表盘，镶嵌玫瑰金。黑色哑光鳄鱼皮表带，配玫瑰金针扣。编号发行版。防水深度30米。



**H. Moser & Cie**  
**(亨利慕时)**

Meridian - Dual Time  
(Meridian-两地时间腕表)  
42000 瑞士法郎

铂金表壳，直径40.8毫米，蓝宝石水晶表底盖。搭载HMC 346.121自动上链机械机芯，无机芯固定圈。Moser可互换擒纵装置。原创Straumann游丝®，搭配稳固宝玑游丝末圈。擒纵叉和擒纵轮采用淬火金制成。实金摆陀锤。自动棘轮发条。获专利保护的双位拉伸表冠。动力储存72小时。时、分显示，6时位置秒针带停秒功能，12和24小时上/下午显示，第二时区显示。深灰色表盘饰有阳光底纹，钻石光泽抛光立体时标。红色指针显示第二时区。手工缝合棕色鳄鱼皮表带，配铂金折叠表扣。



**Hublot (宇舶表)**

Classic Fusion Squelette Tourbillon 腕表  
95000 瑞士法郎

18K抛光磨砂王金“经典融合”风格表壳，直径45毫米。搭载自制MHUB6010.H1.8镂空陀飞轮手动上链机芯，振频21600次/小时。动力储存约120小时。时、分显示。蓝宝石表盘，配以镀18K红金指针与时标。橡胶缝合黑色鳄鱼皮表带，配黑色PVD精钢和红金折叠表扣。防水深度50米。限量发行99枚。



**IWC (IWC万国表)**

大型飞行员系列TOP GUN  
海军空战部队万年历腕表  
38000 瑞士法郎

陶瓷表壳，直径48毫米。搭载Pellaton 51614自动上链机械机芯，振频21600次/小时。Glucydur®平衡摆轮，宝玑游丝，动力储存168小时。时、分显示，小秒针附擎停装置，万年历功能显示日期、星期和月份，动力储存指示，恒动月相显示，南北半球双月相显示，四位数字年份显示。黑色表盘。黑色软表带，搭配细磨砂精钢折叠表扣。防水深度60米。



**IWC (IWC万国表)**

飞行员世界时间腕表  
9500 瑞士法郎

精钢表壳，直径43毫米。搭载30750型自动上链机械机芯，振频28800次/小时。动力储存42小时。24小时世界时间显示，分钟显示，秒钟附擎停装置，日期显示。软铁内壳保护机芯免受磁场效应影响。弧形蓝宝石表镜装配稳固，可抵御骤降气压而不致松脱。黑色表盘。黑色鳄鱼皮表带，配细精钢折叠表扣。防水深度60米。



白金表壳，直径45.5毫米，橡胶包覆表冠和按钮，表底盖镌刻首字母缩写。搭载时间工厂制作的LV 156自动上链机械机芯，振频28800次/小时。动力储存48小时。时、分显示，配备12小时计时功能，5分钟倒计时以5个旋转方块指示，航海比赛和计时功能两种模式。皮革表带，配白金针扣。防水深度100米。

**Louis Vuitton (路易威登)**

Tambour 路易威登杯时光飞旋帆船赛计时表  
敬请询价



18K白金表壳，直径43.5毫米，蓝宝石水晶表底盖。搭载MB M16.30手动上链机械机芯，由304个零部件构成。动力储存50小时。时、分、小秒针显示，配备导柱轮单按钮计时功能、水平离合器和30分钟定时器，第二时区显示，昼夜指示，动力储存，备有动力指示。实金表盘，部份镂空。手工缝合鳄鱼皮表带，配18K白金针扣。防水深度30米。限量发行8枚，与MONTBLANC (万宝龙) 规范式指针航海钟配套销售。

**Montblanc (万宝龙)**

Villeret 1858 规范指针表盘航海计时码表  
313200 瑞士法郎



48毫米黑色陶瓷表壳，黑色陶瓷表圈。搭载手动上链机械机芯，配备沛纳海专利陀飞轮调速装置，平衡摆轮沿自身轴线每30秒旋转一周，品牌全自制机芯P.2005/B，3个发条盒，专利Glucydur®平衡摆轮，专利KIF Parechoc®防震设计，振频28800次/小时，动力储存长达6天。具备时、分、小秒针、24小时第二时区时间、表背线性动力储存显示、陀飞轮装置。黑色表盘，搭配荧光时标与刻度。真皮表带，配精钢表扣，备有替换表带和特制精钢螺丝刀。防水深度100米。

**Officine Panerai (沛纳海)**

Luminor 1950 Tourbillon GMT Ceramica - 48 mm  
两地时间陀飞轮陶瓷腕表  
110000 瑞士法郎



40.5毫米直径精钢表壳(10时-16时之间距离)，蓝宝石水晶玻璃表背。搭载324 S OA LU 24H自动上链机械机芯。具备时、分、秒、年历功能，星期、日期、月份视窗，月相显示，24小时显示。银白色表盘，金质荧光立体时标。精钢表带，搭配Nautilus折叠表扣。防水深度120米。

**Patek Philippe (百达翡丽)**

Nautilus Quantième Annuel Réf. 5726/1 年历腕表  
39000 瑞士法郎



18K白金表壳，镶嵌128颗钻石。直径43毫米。搭载Piaget (伯爵) 自制G42P超薄手动上链陀飞轮机械机芯。时、分、小秒针、月相显示。银色雕纹表盘搭配18K白金时标。白金磨砂镶边日期视窗。黑色鳄鱼皮表带，配折叠表扣。

**Piaget (伯爵)**

Piaget Gouverneur 陀飞轮腕表  
165000 瑞士法郎

**Richard Mille (瑞驰迈迪)**

Tourbillon Chronographe de Compétition à Rattrapante RM 050 Felipe Massa 腕表  
842500 瑞士法郎

碳纳米管注入复合材料表壳。搭载手工修饰的RMCC1手动上链陀飞轮机芯，5级钛合金镂空底板和夹板，可变惯性平衡摆陀，快速旋转发条盒，振频21600次/小时。时、分显示，配备钛合金圆柱齿轮双秒追针计时功能，动力储存、扭矩和功能显示。动力储存约70小时。蓝宝石表盘，凸缘经镀类金刚石碳(DLC)处理，配以荧光时标和扭矩限定表冠，蓝宝石表底盖。防水深度50米，采用Nitril双层密封圈。限量发行10枚。



**Richard Mille (瑞驰迈迪)**

Tourbillon RM 052 Skull 腕表  
486000 瑞士法郎

钛金表壳，侧面镂空，表圈和表底盖穿孔。搭载RM052手动上链陀飞轮机芯，5级钛金“颅骨”形状底板和夹板，可变惯性平衡摆陀，快速旋转发条盒，振频21600次/小时。动力储存约48小时。扭矩限定表冠，配备渐进反弹功能的发条盒棘爪，蓝宝石表底盖。防水深度50米，采用Nitril双层密封圈。限量发行15枚。



**TAG Heuer (豪雅表)**

MikrotourbillonS 计时码表  
220000 瑞士法郎

45毫米直径表壳，采用磨砂钛金属与18K玫瑰金打造。搭载双传动轮自动上链机械机芯，无框设计双陀飞轮，一个为振频为28800次/小时的时间显示系统提供动力，另一个为计时精度为百分之一秒、振频为360000次/小时的计时系统提供动力；配备双链双发条盒，机芯零件总数为439个，时间显示系统动力储存为45小时，计时系统动力储存为60分钟。具备时、分、计时、动力储存显示功能。烟灰色表盘，装饰著名的日内瓦波纹，18K玫瑰金陀飞轮桥，时针、分针带荧光涂层。烟灰色鳄鱼皮表带，纯手工缝制，钽金属折叠表扣。防水深度100米。



**Ulysse Nardin (雅典表)**

El Toro 限量版万年历腕表  
52400 瑞士法郎

玫瑰金表壳，蓝色陶瓷表圈，蓝宝石水晶玻璃表背，表壳直径43毫米。搭载获瑞士天文台认证(COSC)的UN-32自动上链机械机芯，动力储存约为45小时。具备时、分、秒、万年历功能，配备独家双时区快调装置+箭形指针，可指示原居住地时间，大日期、星期、月份、年历显示。镀银/蓝色表盘。橡胶表带，搭配钛金属/陶瓷折叠表扣。防水深度100米。



**Vacheron Constantin (江诗丹顿)**

Overseas Chronographe Quantième Perpétuel 纵横四海系列万年历计时码表  
93000 瑞士法郎

18K玫瑰金表壳，实心表背印刻“Overseas”徽章图案。搭载1136 QP型自动上链机械机芯，振频为21600次/小时。具备时、分、小秒针、导柱轮计时、万年历(星期、日期、48个月的月份与闰年周期显示盘)、月相功能。动力储存约40小时。浅灰色蛋白石表盘，18K玫瑰金夜光指针与时标。深棕色Mississippiensis大型方形鳞纹鳄鱼皮表带，手工缝制，鞍线缝饰，搭配18K玫瑰金针扣。附深棕色橡胶表带以供替换。防水深度150米。



红金表壳，直径36毫米，镶嵌单圈钻石(2克拉)，蓝宝石表背。搭载2650RL自动上链机芯，由302个零部件构成。动力储存65小时。偏心时和分、飞返日期、月相显示。白色天然珍珠贝母镶钻表盘(0.021克拉)。鸵鸟皮表带。防水深度30米。

**Blancpain (宝珀)**

偏心飞返日历女士腕表  
38600 瑞士法郎



精钢表壳，直径34.6毫米，蓝宝石水晶表底盖。搭载550自动上链机械机芯，独立编号并镌刻品牌标识，手工装饰18K金摆陀锤。瑞士直列式杠杆擒纵机构，扁平摆轮游丝。动力储存45小时。时、分、小秒针、计时、日期显示。天然珍珠贝母表盘，搭配荧光精钢指针。橡胶表带。防水深度50米。

**Breguet (宝玑)**

Marine Chronograph for Lady 女士腕表  
19000 瑞士法郎



十二角形精钢表壳，直径38毫米。搭载CO 384自动上链机械机芯，振频28800次/小时，摆锤饰有Corum(昆仑表)特色装饰。动力储备42小时。时、分、日历、月相显示。表圈镶嵌有72颗圆形钻石(约0.58克拉)。蓝宝石水晶表镜移印Corum(昆仑表)标志。珍珠黑色旋转表盘，镶嵌6颗圆形钻石(约0.02克拉)；31天周期的日历和月相显示。凸缘镶嵌航海旗式时标。灰色缎面表带，配折叠表扣。防水深度30米。

**Corum (昆仑表)**

Admiral's Cup Legend 38 Mystery Moon 腕表  
13200 瑞士法郎



白金表壳，尺寸：35x39毫米，蓝宝石水晶表底盖。搭载CH 29-535 PS手动上链机械机芯。凸缘镶嵌116颗钻石(约0.55克拉)。时、分、小秒针、计时显示。银白色表盘。手工缝制灰褐色方形亮鳞纹鳄鱼皮表带，配针扣。防水深度30米。

**Patek Philippe (百达翡丽)**

Ladies First 计时表，编号7017  
80700 瑞士法郎



40毫米直径表壳，陶瓷表圈与按钮，蓝宝石水晶玻璃表背。搭载UN-24自动上链机械机芯，动力储存约为42小时。具备时、分、小秒针功能，配备独家双时区快调装置+箭形指针，可指示原居住地时间，大日期显示配备前、后调校器。珍珠母贝表盘，镶嵌43颗钻石(共0.144克拉)。精钢配陶瓷表带，搭配折叠表扣。防水深度50米。

**Ulysse Nardin (雅典表)**

Executive Lady 经理人双时区女装腕表  
11300 瑞士法郎

### A. LANGE & SÖHNE (朗格)

Datograph Up/Down 腕表  
80200 瑞士法郎

铂金表壳，直径41毫米，蓝宝石水晶表底盖。搭载朗格自制L951.6手动上链机芯，由451个零部件构成。配备防震式精准度极高的大螺丝偏心摆轮。动力储存60小时。时、分显示，小秒针附停秒功能，飞返计时功能，配精确跳分积分盘、大日历显示，动力储存指示。黑色实银表盘。手工缝合鳄鱼皮表带，配铂金针扣。防水深度30米。



### Audemars Piguet (爱彼)

Royal Oak 皇家橡树系列计时码表  
41700 瑞士法郎

18K玫瑰金表壳，直径41毫米。搭载2385自动上链机芯，由304个零部件，振频21600次/小时。动力储存40小时。时、分、小秒针、计时码表、日期显示。黑色表盘镌刻“Grande Tapisserie”大型格纹，搭配镀玫瑰金立体时标，玫瑰金荧光Royal Oak皇家橡树指针。手工缝合黑色“大方格”黑色鳄鱼皮表带，搭配18K玫瑰金折叠表扣。防水深度50米。



### Baume & Mercier (名士)

Capeland 10068 腕表  
7100 瑞士法郎

磨砂抛光精钢表壳，直径44毫米，蓝宝石水晶表底盖。搭载自制La Joux-Perret 8147-2自动上链机芯。时、分、小秒针显示，配备飞返计时码表、测速计、测距仪功能，日期显示。黑色表盘，乳白色润饰，阿拉伯数字时标，镀金指针。浅灰色鳄鱼皮表带，配针扣。防水深度50米。



### Breitling (百年灵)

Navitimer Cosmonaute  
航空计时宇航员腕表  
7680 瑞士法郎

精钢表壳，直径43毫米。搭载Breitling (百年灵) 自制的O2手动上链机芯，获得瑞士官方天文台认证 (COSC) 认证，振频28800次/小时。动力储存超过70个小时。时、分、秒显示，四分之一秒精准度，配备30分钟及12小时计时功能，日期显示。双向旋转表圈，配环形飞行滑尺。配备摄氏与华氏温度换算表表底，精致雕刻“极光7号”人物勋章。黑色表盘，24小时制显示，银色计时盘。黑色皮表带，配针扣。防水深度30米。



### Carl F. Bucherer (宝齐莱)

马利龙中央计时码表  
7000 瑞士法郎

精钢表壳，直径42.5毫米，蓝宝石水晶表底盖。搭载CFB 1967自动上链机芯。动力储备40至44小时。时、分、小秒针显示，中央设分钟与秒针计时盘，24小时、日期显示。银色表盘。精钢表链，配折叠表扣。防水深度30米。



钛金表壳，直径42.4毫米，蓝宝石水晶表底盖饰以镌刻图案。搭载获得瑞士官方天文台认证 (COSC) 的自动上链机械机芯，振频28800次/小时。动力储存约48小时。时、分、小秒针、计时、日期显示，配备变速器。灰色表盘搭配荧光镀铬时标、分针和时标。橙色缝线灰色镂空Barénia小牛皮表带，搭配钛金针扣。防水深度50米。

### Chopard (萧邦)

Grand Prix de Monaco Historique Chronograph 2012 年  
纪念版计时码表  
6700 瑞士法郎



十二角形18K红金表壳，直径42毫米，蓝宝石水晶表底盖。搭载CO 984自动上链机械机芯，获得瑞士官方天文台认证 (COSC)，振频28800次/小时。5N级镀红金摆锤，饰有Corum (昆仑表) 特色装饰。动力储存42小时。时、分、小秒针、计时、日期显示。灰色白铜表盘，“麦粒纹”修饰，凸缘镶嵌航海旗式时标，镀5N级红金Corum (昆仑表) 标识与时标。黑色鳄鱼皮表带，配18K红金针扣。防水深度30米。

### Corum (昆仑表)

Admiral's Cup Legend 42 Chrono 腕表  
20300 瑞士法郎



精钢磨砂抛光表壳，尺寸：45.5x36毫米。搭载ETA 2894-2自动上链机械机芯。时、分、小秒针、计时、日期显示。黑色表盘。黑色皮表带，配折叠表扣。限量编号发行1938枚。防水深度50米。

### Eterna (绮年华)

1938 腕表  
4250 瑞士法郎



精钢黑色镀类金刚石碳 (DLC) 表壳，直径45毫米。搭载HAN4312 bicompace改良版自动上链机芯，配备独家附加模组。摆陀锤镌刻镂空Hanhart (显赫) 标识，振频28800次/小时。动力储存最少42小时。时、分、小秒针显示，配备飞返计时、测速器和测距器功能。配备不对称按钮，红色归零按钮，双向旋转凹槽表圈。黑色表盘带荧光显示。小牛皮表带，带黑色镀类金刚石碳铆钉装饰，可替换内带，搭配针扣。限量发行130枚。防水深度100米。

### Hanhart (显赫)

Pioneer Stealth 1882 年限量版腕表  
7900 瑞士法郎



精钢磨砂表壳，直径44毫米，蓝宝石水晶表底盖。搭载HAN3809 bicompace改良版自动上链机芯，基于Valjoux 7750而创制。摆陀锤镌刻镂空Hanhart (显赫) 标识，振频28800次/小时。动力储存最少42小时。时、分、小秒针、计时码表、日期显示。红色阳极氧化铝质归零按钮，凹槽表圈。淡茶色表盘，阿拉伯数字时标，黑色荧光标识与指针。织物表带，配折叠表扣。

### Hanhart (显赫)

Primus Desert Pilot 腕表  
5950 瑞士法郎

**Hublot (宇舶表)**

Big Bang Ferrari Magic Gold 腕表  
31900 瑞士法郎

抛光魔力金表壳，直径45.5毫米。搭载Hublot (宇舶表) 自主研制的HUB 1241 Unico自动上链机芯，由330个零部件构成，振频28800次/小时。黑色轮圈状摆陀锤经微喷砂和磨砂处理。动力储存约72小时。时、分、飞返计时、日期显示。蓝宝石表盘上印刻白色Hublot (宇舶表) 标识，镶嵌镀铬法拉利跃马标识浮雕。4时位置按钮镌刻红漆法拉利标识。表链配磨砂钛金表扣，带碳质插片。防水深度100米。限量发行500枚。



**IWC (万国表)**

喷火战机计时腕表  
10500 瑞士法郎

精钢表壳，直径43毫米。搭载89365型自动上链机械计时机芯，振频28800次/小时。动力储存68小时。时、分显示，小秒针附掣停装置，配备飞返计时功能，分钟和秒钟的计时功能，日期显示。深灰色表盘。玻璃表镜装配稳固，可抵受骤降气压而不致松脱。棕色鳄鱼皮表带，配精钢折叠表扣。防水深度60米。



**Longines (浪琴表)**

浪琴A-7型空中导航表  
4500 瑞士法郎

精钢表壳，直径49毫米，嵌入式单按钮。蓝宝石水晶表底盖镌刻编号。搭载L788.2 (ETA A08.L11) 自动上链机械机芯，配备导柱轮计时码表，振频28800次/小时。动力储存54小时。时、分、小秒针、计时、日期显示，配备测距器。黑色倾斜表盘搭配白色阿拉伯数字时标。镀铬宝玑风格时针与分针。黑色鳄鱼皮表带。防水深度30米。



**Longines (浪琴表)**

浪琴表 Saint-Imier 系列腕表  
4150 瑞士法郎

精钢与玫瑰金表壳，直径41毫米。搭载Longines (浪琴表) 独家研发与制作的L688自动上链机械机芯，配备导柱轮计时码表，振频28800次/小时。动力储存54小时。时、分、小秒针、计时、日期显示。镀银表盘搭配荧光时针与分针。精钢与玫瑰金表链。防水深度30米。



**Louis Vuitton (路易威登)**

Tambour Capsule Voyage II Voyagez 玫瑰金腕表  
27700 瑞士法郎

18K玫瑰金表壳，直径44毫米，橡胶包覆表冠，表底盖镌刻首字母缩写。搭载Dubois-Dépraz制作的LV 168自动上链机械机芯，振频28800次/小时。动力储存42小时。时、分、小秒针显示，配备60分钟计时功能和转速器，日期显示。深灰色鳄鱼皮表带，配玫瑰金针扣。备有一条穿孔小牛皮表带。防水深度100米。



18K红金表壳，直径43毫米，蓝宝石水晶表底盖。搭载自制MB R210双发条盒自动上链机械机芯，振频28800次/小时。动力储存72小时。时、分显示，配备导柱轮单按钮计时功能和垂直离合器，第二时区显示，第二时区昼夜指示，日期显示。镂空转盘和固定指针显示第二时区时间和计时盘。烟色麦粒雕纹表盘。黑色鳄鱼皮表带，配18K红金双重折叠表扣。

45.5毫米直径18K红金表壳。搭载欧米茄Co-Axial 9301同轴自动上链机芯，机芯获瑞士天文台认证 (COSC)，配备硅质摆轮游丝，18K红金摆轮桥架与自动陀，黑色螺钉、发条盒与平衡摆轮。具备时、分、小秒针、日期显示功能，单一时、分计时盘。单向旋转潜水表圈采用全新材质Ceragold™ 陶瓷，内置排氦阀门。18K红金指针与时标，蓝色荧光涂层；分针与表圈圆点覆盖绿色荧光涂层。黑漆表盘。黑色真皮表带，18K红金折叠表扣。防水深度600米。

抛光与磨砂精钢表壳，直径39.7毫米。编号版，表底盖镌刻编号、海马图案、“The First Omega in Space”和“October 3, 1962”字样，意指执行水星计划-阿特拉斯8号任务时首款进入太空的欧米茄腕表及其时间。搭载1861手动上链机芯。时、分、小秒针显示，配备计时和测速器功能。蓝宝石水晶镜面。古典黑色漆面表盘，搭配荧光时标、时针和分针。米色明针缝线棕色皮革表带。防水深度50米。

18K玫瑰金表壳，直径43毫米，蓝宝石水晶表底盖。搭载Piaget (伯爵) 自制882P飞返计时超薄自动上链机械机芯。时、分、飞返计时、日期、第二时区显示。动力储存约50小时 (双发条盒)。银色表盘饰有金质阳光放射饰纹，搭配18K玫瑰金时标。棕色双层鳄鱼皮表带，配18K玫瑰金三折叠式表扣。

磨砂精钢表壳，经“青铜”修饰，直径44.8毫米，烟色蓝宝石水晶表底盖。搭载由Jaeger-LeCoultre (积家) 为Ralph Lauren (拉尔夫·劳伦) 设计的RL751/1自动上链机械机芯，振频28800次/小时，垂直日内瓦条纹和点刻法装饰。动力储存约65小时。时、分、小秒针、计时、日期显示，配备转速器。黑色漆面表盘，搭配荧光罗马数字时标、时针和分针。橄榄绿水洗帆布表带，内衬黑色皮革，配“青铜”修饰的磨砂精钢针扣。防水深度50米。

**Montblanc (万宝龙)**

Montblanc (万宝龙) 尼古拉斯·凯世  
单按钮镂空双时区计时码表  
28600 瑞士法郎

**Omega (欧米茄)**

海洋宇宙系列  
Seamaster Planet Ocean Chronograph Ceragold™  
计时码表  
29900 瑞士法郎

**Omega (欧米茄)**

超霸“首款进入太空的欧米茄”腕表  
4750 瑞士法郎

**Piaget (伯爵)**

Piaget Gouverneur 计时码表  
32700 瑞士法郎

**Ralph Lauren  
(拉尔夫·劳伦)**

Safari RL67 计时码表  
7600 瑞士法郎

## 计时表款

顶级钟表鉴  
- 90 -

### Ralph Lauren (拉尔夫·劳伦)

Stirrup 大号腕表  
23500 瑞士法郎

18K 抛光玫瑰金表壳。搭载由 Jaeger-LeCoultre (积家) 为 Ralph Lauren (拉尔夫·劳伦) 设计的 RL750 自动上链机械机芯，饰有垂直日内瓦条纹。动力储存 48 小时。时、分、小秒针显示，配备计时功能。乳白色漆面抛光表盘。黑色移印罗马数字时标和分钟刻度轨。黑色鳄鱼皮表带，内衬黑色 Alsavel，配 18K 玫瑰金抛光折叠表扣。防水深度 30 米。



### TAG Heuer (豪雅表)

卡莱拉系列  
Carrera Calibre 1887 Chronograph 计时码表  
5800 瑞士法郎

43 毫米直径抛光精钢表壳，蓝宝石水晶玻璃表背。搭载豪雅自制 TAG Heuer 1887 自动上链机械机芯。具备时、分、小秒针、计时码表、日期功能。镀银表盘，玫瑰金阿拉伯数字时标，时针、分针，外圈分钟刻度均有荧光涂层。精钢表带，拉丝与抛光交错处理表带节，搭配精钢折叠表扣。防水深度 100 米。



### Tissot (天梭表)

Tissot PRS 330 腕表  
645 瑞士法郎

精钢表壳，搭载石英机芯。具备时、分、秒、计时码表、日期、速度计功能。橡胶表带，搭配折叠表扣。防水深度 100 米。



### Ulysse Nardin (雅典表)

Black Sea Chronograph 计时腕表  
9800 瑞士法郎

硫化处理精钢表壳，覆盖黑色橡胶，蓝宝石水晶透明表背，表壳直径 45.8 毫米，单向旋转表圈，黑色橡胶按钮。搭载 UN-35 自动上链机械机芯，动力储存约为 42 小时。具备时、分、小秒针、计时码表、日期功能。粒面表盘。黑色橡胶表带，搭配陶瓷折叠表扣。防水深度 200 米。



### Vacheron Constantin (江诗丹顿)

Overseas Chronographe  
纵横四海系列计时码表  
20600 瑞士法郎

精钢表壳，实心表背印有“Overseas”徽章图案。搭载 1137 型自动上链机械机芯，振频 21600 次/小时。动力储存约 40 小时。具备时、分、小秒针、大日期、导柱轮计时功能。亮蓝漆面表盘，深蓝色计时盘，18K 白金夜光指针与时标。精钢表带，搭配半马耳他十字造型抛光面、磨砂面相间链节，精钢折叠表扣。防水深度 150 米。



顶级钟表鉴  
- 91 -

## 旅行表款

### Breitling (百年灵)

Chronomat 44 GMT  
世界时间终极计时腕表  
8530 瑞士法郎

精钢表壳，直径 44 毫米。搭载 Breitling (百年灵) 自制 O4 自动上链机芯，获得瑞士官方天文台认证 (COSC) 认证，振频 28800 次/小时。动力储存超过 70 个小时。时、分、秒显示，表盘显示 24 小时制第二时区，表圈显示第三时区，四分之一秒计时码表，配备 30 分钟及 12 小时计时功能，日期显示，配备测速器。双向棘轮旋转表圈。塞拉利昂银色 (Sierra) 表盘。棕色鳄鱼皮表带，配针扣。防水深度 200 米。



### Eterna (绮年华)

Adventic 腕表  
8900 瑞士法郎

精钢磨砂抛光表壳，直径 44 毫米。搭载 Eterna (绮年华) 3843 自动上链机械机芯。时、分、小秒针、世界时间及日期显示。白色表盘。黑色鳄鱼皮表带，配折叠表扣。防水深度 50 米。



### Hublot (宇舶表)

King Power Unico GMT 腕表  
26900 瑞士法郎

黑色微喷砂“王者至尊”陶瓷表壳，直径 48 毫米。搭载以 Unico 为蓝本的自制 HUB 1220 自动上链机芯。镂空摆陀经黑色 PVD 处理，带钨质镶片。动力储存 72 小时。时、分显示，4 个铝质转盘指示世界 13 个城市时区。黑色哑光镂空表盘搭配黑色荧光指针。黑色可调整式橡胶节状表带，配黑色微喷砂 PVD 钛金属折叠表扣。防水深度约 100 米。



### Montblanc (万宝龙)

Montblanc TimeWalker ChronoVoyager UTC  
时光行者世界标准时间计时码表  
5600 瑞士法郎

43 毫米精钢表壳，蓝宝石水晶玻璃表背。钛金属表圈与按钮。搭载 Montblanc 4810/503 自动上链机械机芯，配备 UTC 计时功能，振频 28800 次/小时，动力储存约为 46 小时。具备时、分、小秒针、计时码表、日期、24 小时第二时区、日/夜显示功能。烟灰色表盘，黑色鳄鱼皮表带，搭配灰色线缝。防水深度 30 米。



### Omega (欧米茄)

海马系列 Seamaster Aqua Terra GMT 腕表  
7100 瑞士法郎

43 毫米直径精钢表壳，蓝宝石水晶玻璃表背。搭载欧米茄独创 Co-Axial 同轴机芯，8605/8615 自动上链机械机芯，获瑞士天文台认证 (COSC)，配备带硅质无卡度摆轮游丝的同轴擒纵机构。具备时、分、秒、GMT 指针，18K 金刻度与指针，带荧光涂层。GMT 指针末端带红色箭头，可清晰辨识两地时间。黑色真皮表带。



**Girard-Perregaux  
(GP 芝柏表)**

Vintage 1945 大码日历月相腕表  
29200 瑞士法郎

玫瑰金表壳，尺寸：36.1x35.25毫米，4枚蓝宝石水晶玻璃螺钉固定表底盖。搭载GP 03300-0062自动上链机械机芯，18K金摆陀锤。动力储存最少46小时。时、分、小秒针、大码日历、月相显示。黑色鳄鱼皮表带，配玫瑰金折叠表扣。防水深度30米。



**Longines (浪琴表)**

Vintage 1945 大码日历月相腕表  
2960 瑞士法郎

精钢表壳，直径41毫米，蓝宝石水晶表底盖。搭载L688 (ETA A08 L01) 自动上链机械机芯，配备导柱轮计时码表，振频28800次/小时。动力储存54小时。时、分、小秒针、计时、日期显示，配备转速器和测距器。白漆抛光表盘，9个黑色阿拉伯数字时标，配备红色测距器、红色螺旋测距刻度。蓝色精钢宝玑时标与分针。黑色鳄鱼皮表带，配小带扣。防水深度30米。



**Officine Panerai (沛纳海)**

Radiomir California 3 Days 47毫米  
3日动力储存腕表  
7000 瑞士法郎

抛光精钢表壳，直径47毫米，配备可拆卸式线型表耳（沛纳海专利）。抛光精钢表圈，蓝宝石水晶玻璃表底盖。搭载完全由Officine Panerai（沛纳海）研制的P3000手动上链机械机芯，双发条盒，Glucydur®平衡摆轮，Incabloc®防震装置，振频21600次/小时。动力储存3天。时、分、日期显示。黑色表盘搭配荧光阿拉伯数字、罗马数字与时标。刻有Panerai标志的皮革表带，配大号抛光精钢表扣。防水深度100米。



**Tudor (帝舵表)**

Tudor Heritage Black Bay 经典潜水腕表  
2950 瑞士法郎

41毫米直径的精钢表壳，表面作抛光和磨砂处理。精钢单向旋转表圈，搭配酒红色潜水圈。搭载自动上链机械机芯，动力储存约为38小时。表盘微凸，搭配荧光时标，旋入式精钢表冠，镌刻帝舵玫瑰标志。仿古真皮表带，搭配安全折叠表扣，并配备第二条织物表带，配针扣。防水深度200米。



**Vacheron Constantin  
(江诗丹顿)**

江诗丹顿“1972”系列40周年纪念款  
37600 瑞士法郎

18K白金表壳，月桂形表冠，表背镌刻“Diplôme du Prestige de France”字样。搭载Vacheron Constantin（江诗丹顿）自主研发及制造的1003手动上链机械机芯。动力储存约31小时。具备时、分显示功能。灰色阳光纹饰磨砂表盘，条纹印饰，18K玫瑰金指针。棕色Mississippiensis大型方形鳞纹鳄鱼皮表带，手工缝制，鞍线缝饰，搭配18K白金针扣。表款镌刻日内瓦优质印记。防水深度30米。



白金超薄表壳，厚度5.9毫米，直径40毫米，蓝宝石水晶表底盖。搭载朗格自制L093.1手动上链机芯，厚度2.9毫米，振频21600次/小时。动力储存72小时。时、分显示。实银表盘。手工缝合鳄鱼皮表带，配白金针扣。防水深度30米。

红金超薄表壳，直径40毫米，蓝宝石水晶表底盖。搭载7663Q自动上链机芯，由244个零部件构成。动力储存72小时。时、分、飞返小秒针、日期显示。乳白色表盘。调校按钮隐藏于表耳下方。鳄鱼皮表带。防水深度30米。

精钢表壳，直径38毫米，蓝宝石水晶表底盖。搭载CFB 1965自动上链机芯。动力储备42小时。时、分、秒显示，日期显示。黑色表盘。精钢表链，配折叠表扣。防水深度30米。

精钢磨砂抛光表壳，直径42.5毫米。搭载ETA 2824-2自动上链机械机芯。时、分、秒、日期显示。黑色太阳缎面纹表盘。黑色鳄鱼皮表带，配折叠表扣。防水深度50米。

玫瑰金表壳，直径42毫米，蓝宝石水晶表底盖。搭载GP 3300-0057自动上链机械机芯，玫瑰金摆陀锤饰有“日内瓦条纹”，振频28800次/小时。动力储存最少46小时。时、分、小秒针、计时、日期显示。银白色表盘，搭配“叶形”指针。鳄鱼皮表带，配玫瑰金针扣。防水深度30米。

**A. Lange & Söhne (朗格)**

Saxonia Plate 腕表  
21700 瑞士法郎

**Blancpain (宝珀)**

Villeret 超薄日历飞返小秒针表  
21000 瑞士法郎

**Carl F. Bucherer (宝齐莱)**

马利龙自动腕表  
3000 瑞士法郎

**Eterna (绮年华)**

1948 腕表  
2800 瑞士法郎

**Girard-Perregaux  
(GP 芝柏表)**

1966 系列42毫米计时码表  
30500 瑞士法郎

**H. Moser & Cie**  
**(亨利慕时)**

Monard Date Marrone  
(棕色表盘大日历腕表)  
25000瑞士法郎

18K白金表壳，直径40.8毫米，蓝宝石水晶表底盖。搭载HMC 342.502机械机芯，无机芯固定圈，通过倒角齿轮组手动上链。Moser可互换擒纵装置。原创Straumann游丝®，搭配稳固宝玑游丝末圈。擒纵叉和擒纵轮采用淬火金制成。获专利保护的双位拉伸表冠。双发条鼓提供至少7天动力储存。时、分、秒显示，配备秒停功能，大日历显示。机芯面显示动力储存。棕色表盘饰有阳光底纹，钻石光泽抛光立体时标。手工缝合棕色鳄鱼皮表带，配18K白金针扣。



**H. Moser & Cie**  
**(亨利慕时)**

Meridian - Dual Time  
(Meridian-两地时间腕表)  
33000瑞士法郎

18K玫瑰金表壳，直径40.8毫米，蓝宝石水晶表底盖。搭载HMC 346.121自动上链机械机芯，无机芯固定圈。Moser可互换擒纵装置。原创Straumann游丝®，搭配稳固宝玑游丝末圈。擒纵叉和擒纵轮采用淬火金制成。实心摆陀锤。自动棘轮发条。获专利保护的双位拉伸表冠。动力储存72小时。时、分显示，6时位置秒针带停秒功能，12和24小时上/下午显示，第二时区显示。镀银表盘饰有阳光底纹，钻石光泽抛光立体时标。红色指针显示第二时区。手工缝合棕色鳄鱼皮表带，配18K玫瑰金折叠表扣。



18K红金表壳，直径39毫米，18K红金和蓝宝石水晶表底盖。搭载Montblanc (万宝龙) 4810/408自动上链机械机芯，振频28800次/小时。动力储存42小时。时、分、小秒针显示。18K红金表冠饰以珍珠贝母Montblanc (万宝龙) 标识。白色镀银表盘搭配镀金时标与数字。镀金叶状指针。棕色鳄鱼皮表带，配18K红金针扣。防水深度30米。

**Montblanc (万宝龙)**

Star Classique Automatic 自动腕表  
8100瑞士法郎

18K抛光红金表壳，直径47毫米，配备可拆卸式线型表耳(沛纳海专利)。18K抛光红金表圈，蓝宝石水晶玻璃表底盖。搭载完全由Officine Panerai (沛纳海) 研制的P3001手动上链机械机芯，双发条盒，Glucydur®平衡摆轮，Incabloc®防震装置，振频21600次/小时。动力储存3天。时、分、小秒针、日期、第二时区显示，表背动力储存指示、秒针归零。棕色表盘，搭配荧光数字与时标。刻有Panerai标志的鳄鱼皮表带，配18K红金抛光表扣。防水深度50米。

**Officine Panerai (沛纳海)**

Radiomir 3 Days GMT Oro Rosso 47毫米  
3日动力储存两地时间红金腕表  
20800瑞士法郎

**Hermès (爱马仕)**

Arceau Classique 古典腕表  
22500瑞士法郎

750玫瑰金表壳，直径40毫米。搭载Vaucher制作的H1928自动上链机械机芯，振频28800次/小时，夹板经“珠光”和“螺旋状”修饰，表桥与摆陀锤饰以半“H”形磨砂花纹。动力储存55小时。小时和分钟显示。乳银表盘饰有人字形花纹图案，玫瑰金浮雕型数字时标。雪茄色哑光鳄鱼皮表带，配750玫瑰金针扣。防水深度50米。



玫瑰金表壳，直径38毫米，蓝宝石水晶表底盖。搭载215 PS手动上链机械机芯。时、分、小秒针显示。银白色表盘，搭配金质立体时标。哑光深棕色方形鳞纹鳄鱼皮表带，配针扣。防水深度30米。

**Patek Philippe (百达翡丽)**

Calatrava 系列，编号5123  
22000瑞士法郎

**Jaeger-LeCoultre (积家)**

Grande Reverso 1931  
1931大型Reverso翻转腕表  
15500瑞士法郎

18K白金表壳，尺寸：46x27毫米。搭载Jaeger-LeCoultre (积家) 全手工自制、组装和装饰的822手动上链机械机芯，振频21600次/小时。动力储存45小时。时、分、小秒针显示。防水深度30米。鳄鱼皮表带。



精钢表壳，带玫瑰金PVD涂层，透明表背。搭载获瑞士天文台认证(COSC)的自动上链计时机芯。具备时、分、秒、日期显示功能。真皮表带，搭配蝴蝶形表扣。防水深度30米。

**Tissot (天梭表)**

Tissot Le Locle Edition Chronomètre Automatique  
自动上链计时码表  
1145瑞士法郎

**Jaquet Droz (雅克-德罗)**

Grande Seconde Décentrée Email Ivoire 腕表  
20550瑞士法郎

18K红金表壳，直径43毫米，表底盖镌刻独立编号。搭载Jaquet Droz (雅克-德罗) 2663A自动上链机械机芯。双发条盒，22K白金摆陀锤，振频28800次/小时。动力储存68小时。时、分、大秒针显示。手工制作大明火珐琅象牙色表盘。偏心时钟和分钟显示。18K红金指针。4时位置设表冠。手工镶边黑色鳄鱼皮表带，配18K红金针扣。防水深度30米。



18K玫瑰金表壳，蓝宝石水晶玻璃表背。搭载Vacheron Constantin (江诗丹顿) 自主研发及制造的1120型自动上链机械机芯。具备时、分显示功能。动力储存约40小时。银色蛋白石表盘，搭配18K玫瑰金指针与时标。棕色Mississippiensis大型方形鳞纹鳄鱼皮表带，手工缝制，鞍线缝饰，搭配半马耳他十字造型18K抛光玫瑰金针扣。表款镌刻日内瓦优质印记。防水深度30米。

**Vacheron Constantin**  
**(江诗丹顿)**

Patrimony Traditionnelle Automatique  
传承系列自动腕表  
29400瑞士法郎



### Baume & Mercier (名士)

Hampton 10033 腕表  
14000 瑞士法郎

18K 红金抛光长方形表壳，尺寸：29x45.5 毫米，蓝宝石水晶表底盖。搭载自制的 La Joux-Perret 736-3 手动上链机芯，振频为 21600 次/小时。动力储存 42 小时。时、分、小秒针显示。铜色太阳绢面打磨表盘，罗马数字时标。棕色鳄鱼皮表带，配 18K 红金针扣。防水深度 50 米。



### Corum (昆仑表)

Corum Bridges Ti-Bridge Power Reserve 腕表  
17700 瑞士法郎

5 级钛金属酒桶形表壳，搭载横向设置的长条式手动上链机芯，机芯由四根镀钉支架固定，振频 28800 次/小时，型号为 CO 107 的机芯置于星轮系统上，这是一个与众不同，由三个齿轮组成的系统，其中一个齿轮为偏心式“星轮”。具备时、分、线性动力储存显示，动力储存为 72 小时。钛金属表盘，指针和动力储存标示均有荧光涂层。黑色硫化橡胶表带，搭配钛金属折叠表扣。编号限量发行仅 700 枚。防水深度 50 米。



### Hermès (爱马仕)

Arceau Grande Lune 月相玫瑰金腕表  
24000 瑞士法郎

750 玫瑰金表壳，直径 43 毫米。搭载自动上链机械机芯，配备 Dubois-Dépraz 9313 Grande Lune 月相模块，振频 28800 次/小时，夹板经“珠光”和“螺旋状”修饰，摆陀锤饰以“日内瓦条纹”。动力储存 42 小时。时、分、秒、日期、星期、月份、月相显示。乳白色镀银表盘饰有人字形花纹图案，玫瑰金浮雕型数字时标。雪茄色哑光鳄鱼皮表带，配 750 玫瑰金安全折叠表扣。防水深度 30 米。



### Jaeger-LeCoultre (积家)

Master Ultra Thin Réserve de Marche  
动力储存显示超薄大师系列腕表  
8350 瑞士法郎

精钢超薄表壳，直径 39 毫米，厚度 9.85 毫米，蓝宝石水晶表底盖。搭载 Jaeger-LeCoultre (积家) 938 型自动上链机械机芯，振频 28800 次/小时。动力储存 43 小时。时、分显示，小秒针，日期显示，动力储存指示。银色表盘饰有阳光纹。黑色鳄鱼皮表带，配精钢折叠表扣。防水深度 50 米。



### Jaquet Droz (雅克-德罗)

L'Eclipse Email Ivoire 腕表  
30150 瑞士法郎

18K 红金表壳，直径 43 毫米，表底盖镌刻独立编号。搭载 Jaquet Droz (雅克-德罗) 6553L2 自动上链机械机芯。双发条盒，22K 白金摆陀锤，振频 28800 次/小时。动力储存 68 小时。时、分、秒、星期、日期、月份、月相显示。手工象牙白色“大明火”珐琅表盘，18K 红金镶嵌 8 颗星星和月亮。18K 红金指针，象牙色玛瑙月相显示。手工镶边黑色鳄鱼皮表带，配 18K 红金针扣。防水深度 30 米。



白金表壳，直径 38 毫米，蓝宝石水晶表底盖。搭载全球最纤薄的镂空机芯 (2.4 毫米)：自制 Piaget 1200S 超薄镂空自动上链机械机芯，黑色铂金摆陀锤。动力储存约 44 小时。时、分显示。黑色鳄鱼皮表带，配针扣。

### Piaget (伯爵)

Piaget Altiplano 超薄镂空腕表  
52900 瑞士法郎



18K 白金表壳，尺寸：27.5x27.5 毫米，扭索雕纹表圈。搭载由 Piaget (伯爵) 为 Ralph Lauren (拉尔夫·劳伦) 设计的 RL430 手动上链机械机芯，振频 21600 次/小时，垂直日内瓦条纹和点刻法装饰。动力储存约 40 小时。时、分显示。银白表盘，中央扭索花纹装饰。黑色移印罗马数字和阿拉伯数字时标。黑色鳄鱼皮表带，内衬黑色皮革，配 18 白金抛光针扣。防水深度 30 米。

### Ralph Lauren (拉尔夫·劳伦)

Slim Classique 867 扭索雕纹腕表  
15300 瑞士法郎



18K 红金酒桶形三件体表壳，蓝宝石表底盖。搭载 RM057 手动上链陀飞轮机芯，黑玛瑙底板侧面镌刻李小龙签名，手工镌刻与绘制的 18K 红金龙图案，可变惯性摆轮，振频 21600 次/小时。动力储存约 48 小时。时、分显示，动力储存指示，差动系统由红线转盘驱动。扭矩限定表冠，配备渐进反弹功能的发条盒棘爪。防水深度 50 米，采用 Nitril 双层密封圈。限量发行 36 枚。

### Richard Mille (瑞驰迈迪)

Tourbillon RM 057 Dragon-Jackie Chan 腕表  
548500 瑞士法郎



18K 永恒玫瑰金表壳，直径 36 毫米，配以三角坑纹表圈。搭载 Rolex (劳力士) 自制 3155 恒动摆陀双向自动上链机械，获得瑞士官方天文台认证 (COSC) 认证，配备蓝色顺磁性 Parachrom 游丝，振频 28800 次/小时。动力储存约 48 小时。时、分、秒、瞬时变更星期与日期显示，配备停秒功能。巧克力色表盘饰以阳光放射纹，18K 玫瑰金时标分别镶嵌 8 颗钻石和 2 颗方形红宝石，搭配 18K 玫瑰金指针。旋入式表冠，配备 Twinlock 双层防水保护系统。18K 永恒玫瑰金蚝式表链，配皇冠隐形折叠表扣。防水深度 100 米。

### Rolex (劳力士)

蚝式恒动星期日历型腕表  
33900 瑞士法郎



41 毫米直径精钢表壳，表面作抛光与磨砂处理。精钢单向旋转表圈，搭配酒红色潜水圈。搭载自动上链机械机芯，动力储存约为 38 小时。表盘微凸，搭配荧光时标，旋入式精钢表冠，镌刻帝舵玫瑰标志。精钢表带，搭配安全折叠表扣，并配备第二织物表带，配针扣。防水深度 200 米。

### Tudor (帝舵表)

Tudor Heritage Black Bay 经典潜水腕表  
3250 瑞士法郎

**Audemars Piguet (爱彼)**

Royal Oak Offshore Diver  
皇家橡树离岸型潜水腕表  
26800瑞士法郎

表壳直径42毫米。搭载自制3120自动上链机芯。潜水时间、时、分、秒、日期显示。黑色陶瓷表圈，包覆黑色橡胶的旋入式表冠。表盘镌刻“Méga Tapisserie”超大型格纹，搭配镀白金荧光立体时标与Royal Oak皇家橡树指针，黑色内部旋转凸缘附带潜水刻度尺和60至15分钟黄色显示区。黑色橡胶表带，配钛金针扣。防水深度300米。



**Blancpain (宝珀)**

五十噤飞返计时秒表  
34500瑞士法郎

18K红金磨砂表壳，直径45毫米。搭载F185自动上链机芯，由308个零部件构成。动力储存40小时。时、分、小秒针、飞返计时功能、日期显示。单向旋转表圈，防磁内壳。黑色表盘。防水深度300米。



**Breitling (百年灵)**

Superocean Chronograph M2000  
超级海洋M2000计时腕表  
4610瑞士法郎

精钢表壳，直径46毫米。搭载Breitling (百年灵) 73超级石英机芯，采用SuperQuartz™温度补偿技术，获得瑞士官方天文台认证 (COSC) 认证。时、分、秒显示，1/10秒追针计时，配备60分钟及12小时飞返分段计时功能，日期显示。弧面蓝宝石水晶表镜，厚度4毫米。单向棘轮旋转表圈。独家专利磁力按钮，可透过金属表壳计时操作。黑色/岩浆红表盘。超级海洋红色/黑色皮表带，配针扣。防水深度2000米。



**Hanhart (显赫)**

Pioneer Racemaster GTF 腕表  
7400瑞士法郎

精钢HDS Pro®表壳，直径45毫米。搭载HAN4312 bicompxe改良版自动上链机芯，配备独家附加模组。摆陀锤雕刻镂空Hanhart (显赫) 标识，振频28800次/小时。动力储存最少42小时。时、分、小秒针、配备飞返计时和变速器功能。配备不对称按钮，红色归零按钮。深灰色/橙色表盘，镶嵌时标，荧光数字时标与指针。穿孔小牛皮表带，搭配精钢针扣。防水深度100米。



**IWC (IWC万国表)**

大型飞行员系列  
TOP GUN 海军空战队 Miramar 腕表  
17900瑞士法郎

抛光陶瓷表壳，直径48毫米。搭载Pellaton 51111自动上链机械机芯，振频21600次/小时。Glucydur®平衡摆轮，宝玑游丝，动力储存168小时。内圈显示时钟，外圈显示分钟，小秒针、日期显示，动力储存指示。深灰色表盘。弧形蓝宝石表镜装配稳固，可抵受骤降气压而不致松脱。绿色织物表带，搭配细磨砂精钢针扣。防水深度60米。



**Louis Vuitton (路易威登)**

Tambour 美洲杯帆船赛自动计时码表  
9250瑞士法郎

橡胶包覆精钢表壳，直径44毫米，表底盖镌刻美洲杯帆船赛的标识。搭载Dubois-Dépraz制作的LV 171自动上链机械机芯，振频28800次/小时。动力储存48小时。时、分、小秒针、计时、5分钟倒计时功能、日期显示。黑色橡胶表带，配精钢DLC针扣。防水深度100米。



**Rolex (劳力士)**

蚝式恒动潜航者型腕表  
7100瑞士法郎

904L不锈钢蚝式表壳，直径40毫米，经磨砂和抛光处理。搭载Rolex (劳力士) 自制3130恒动摆陀双向自动上链机械，获得瑞士官方天文台认证 (COSC) 认证，配备蓝色顺磁性Parachrom游丝，振频28800次/小时。动力储存约48小时。时、分、秒显示，配备停秒功能。单向旋转表圈，配黑色Cerachrom字圈，12时位置覆有Chromaligh夜光涂层 (长期荧光效果)。黑色漆面表盘，搭配18K白金高清晰时标与覆有Chromaligh夜光涂层 (长期荧光效果) 的指针。旋入式表冠，配备Triplock三层防水保护系统。904L不锈钢表链，配蚝式折叠保险扣和GlideLock延展系统 (每小节2毫米微调表链长度，最长可延伸20毫米)。防水深度300米。

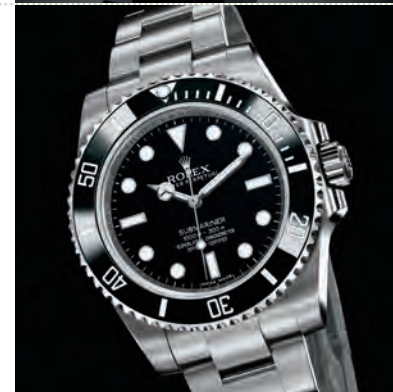

**TAG Heuer (豪雅表)**

Aquaracer 500m Ceramic 41 mm  
竞潜系列陶瓷腕表  
2500瑞士法郎

41毫米直径抛光与拉丝交错处理精钢表壳，黑色陶瓷单向旋转表圈，排氦阀门。搭载TAG Heuer Calibre 5自动上链机械机芯。具备时、分、秒、日期显示功能。黑色表盘装饰横条纹，荧光涂层指针与时标。精钢表带，搭配折叠表扣。防水深度500米。



**Tudor (帝舵表)**

Tudor Pelagos潜水腕表  
3950瑞士法郎

42毫米直径钛金属表壳，表面磨砂处理，排氦阀门，钛金属单向旋转表圈，黑色陶瓷潜水圈，配荧光数字标记。搭载自动上链机械机芯，动力储存约为38小时。表盘时标与“雪花”指针均带荧光涂层。钛金属表带，搭配专利技术弹簧式自动调节折叠表扣，这是一种具有表带加长功能的安全表扣。防水深度500米。



**Ulysse Nardin (雅典表)**

Blue Sea限量版潜水腕表  
10400瑞士法郎

硫化处理精钢表壳，覆盖蓝色橡胶，单向旋转表圈，蓝宝石水晶玻璃表背，表壳直径45.8毫米。搭载获瑞士天文台认证 (COSC) 的UN-26自动上链机械机芯，动力储存约为42小时。具备时、分、小秒针、大日期、动力储存显示功能。时标、时针、分针带蓝色荧光涂层。橡胶表带，搭配钛金属折叠表扣，防水深度200米。编号限量发行999枚。



### A. Lange & Söhne (朗格)

Grand Lange 1 腕表  
36000 瑞士法郎

玫瑰金表壳，直径40.9毫米。搭载朗格自制L095.1手动上链机芯，由397个零部件，振频21600次/小时。动力储存72小时。时、分显示，小秒针附停秒功能，飞返计时功能配精确跳分积分盘、大日历显示（专利），动力储存指示。鳄鱼皮表带。防水深度30米。



### Audemars Piguet (爱彼)

Royal Oak 皇家橡树系列  
41毫米自动上链腕表  
20600 瑞士法郎

精钢表壳，直径41毫米，蓝宝石水晶表底盖。搭载自制3120自动上链机芯。功能：时、分、秒及日期显示。表盘镌刻“Grande Tapisserie”大型格纹，搭配镀白金荧光立体时标和Royal Oak皇家橡树指针。精钢表链，配折叠表扣。防水深度50米。



### Cartier (卡地亚)

Calibre de Cartier 腕表  
7100 瑞士法郎

精钢表壳，直径42毫米，蓝宝石水晶表底盖。搭载自制1904-PS MC型自动上链机械机芯。时、分、小秒针、日期显示。镀银表盘，部分饰以天青色蛋白石，分钟轨饰以4枚荧光刻度标识，荧光指针。精钢表冠，镶嵌一颗尖晶石。抛光磨砂精钢表链，配安全表扣。防水深度30米。



### Chopard (萧邦)

Classic Manufacture 腕表  
13100 瑞士法郎

18K玫瑰金表壳，直径38毫米。搭载Chopard (萧邦)“表厂自制”01.04-C自动上链机械机芯，振频28800次/小时。动力储存60小时。时、分、小秒针、日期显示。特色陶瓷表盘，搭配黑色亮面罗马数字和小秒针“刻度轨”。黑色哑光弧形鳄鱼皮表带，配18K玫瑰金针扣。防水深度30米。



### Hanhart (显赫)

Pioneer MonoScope 腕表  
6050 瑞士法郎

精钢表壳，直径45毫米。搭载HAN4212 bicompace改良版自动上链机芯，配备独家附加模组。摆陀锤镌刻镂空Hanhart (显赫)标识，振频28800次/小时。动力储存最少42小时。时、分、小秒针显示，配备计时功能。红色单按钮，双向旋转凹槽表圈。镀银表盘，荧光数字时标与指针。小牛皮表带，带铆钉装饰，搭配精钢针扣。防水深度100米。



酒桶形精钢表壳，尺寸：40.5x 38.4毫米。搭载Vaucher制作的H1837自动上链机械机芯，振频28800次/小时，夹板经“珠光”和“螺旋状”修饰，表桥与摆陀锤饰以半“H”形磨砂花纹。动力储存50小时。时、分、小秒针显示。乳白色镀银表盘饰有垂直纹饰，铍铈浮雕型数字时标。雪茄色哑光鳄鱼皮表带，配精钢安全折叠表扣。防水深度50米。

### Hermès (爱马仕)

Dressage 自制小秒针精钢腕表  
8500 瑞士法郎



精钢表壳，直径43毫米，表底盖镌刻独立编号。搭载Jaquet Droz (雅克-德罗) 2660Q2自动上链机械机芯。双发条盒，重金属摆陀锤，振频28800次/小时。动力储存68小时。时、分、大秒针、日期显示。白色镀银表盘和立体内盘环。偏心时钟和分钟显示。蓝色精钢指针，红色漆面日历刻度。手工镶边黑色鳄鱼皮表带，配精钢折叠表扣。防水深度30米。

### Jaquet Droz (雅克-德罗)

Grande Seconde Quantième 腕表  
9400 瑞士法郎



黑色陶瓷表壳，直径44毫米，蓝宝石水晶表底盖。黑色陶瓷表圈和表冠护桥（沛纳海专利）。蓝宝石水晶玻璃。搭载完全由Officine Panerai (沛纳海)研制的P.9001/B自动上链机械机芯，双发条盒，Glucydur®平衡摆轮，Incabloc®防震装置，振频28800次/小时。动力储存3天。时、分、小秒针、日期、第二时区显示，表背动力储存指示，秒针归零。黑色表盘搭配荧光数字与时标。皮革表带，配大号钛金属表扣。附一条备用表带和一支精钢螺丝起子。防水深度100米。

### Officine Panerai (沛纳海)

3日动力储存两地时间陶瓷腕表  
10300 瑞士法郎



5级钛金三件体表壳，蓝宝石水晶表底盖。搭载CRMA1自动上链镂空机芯，配备可变几何结构自动盘和功能选择器，微细喷砂5级钛金镂空底板和夹板，可变惯性平衡摆陀，快速旋转发条盒，振频28800次/小时。动力储存约50小时。时、分、超大日期显示。独立于表壳的5级钛金抛光表冠，采用密封圈和Alcryn垫圈，表冠杆获得专利保护。蓝宝石表盘，激光镌刻数字时标，荧光凸缘镌刻刻度。防水深度50米，采用Nitril双层密封圈。

### Richard Mille (瑞驰迈迪)

RM 037 腕表  
70000 瑞士法郎



904L不锈钢蚝式表壳，直径41毫米，配以磨砂表圈。搭载Rolex (劳力士)自制3136恒动摆陀双向自动上链机械，获得瑞士官方天文台认证(COSC)认证，配备蓝色顺磁性Parachrom游丝，振频28800次/小时。动力储存约48小时。时、分、秒、瞬时变更日期显示，配备停秒功能。银色表盘饰以阳光放射纹，18K白金荧光指针与时标。旋入式表冠，配备Twinlock双层防水保护系统。904L不锈钢蚝式表链，配蚝式折叠表扣和舒适的可延长链节。防水深度100米。

### Rolex (劳力士)

蚝式恒动日志型II腕表  
6800 瑞士法郎

**Baume & Mercier (名士)**

Hampton 10049 腕表  
2300 瑞士法郎

磨砂抛光长方形精钢表壳，尺寸：34.5x22毫米，蓝宝石水晶弧形表底盖。搭载石英机芯。时、分、日期显示。银色太阳绢面打磨表盘，乳白色润饰，阿拉伯数字时标，镀金指针。抛光绢面打磨精钢表链，配折叠表扣。防水深度50米。



**Baume & Mercier (名士)**

Linea 10073 腕表  
5500 瑞士法郎

双色磨砂抛光表壳，直径32毫米，并配有蓝宝石表底盖。搭载自动上链机械机芯。时、分、秒、日期显示。银色太阳绢面表盘，饰以天蓝色打磨及螺旋修饰。铆钉时标，镀金指针。18K红金表冠。配备两条可替换表带：一条双色磨砂抛光表链，配折叠表扣，一条棕色磨砂表链，配针式表扣。防水深度50米。



**Jaeger-LeCoultre (积家)**

Grande Reverso Lady Ultra Thin  
大型超薄女装翻转腕表  
7200 瑞士法郎

18K玫瑰金与精钢超薄表壳，尺寸：40x24毫米，厚度7.17毫米。搭载Jaeger-LeCoultre (积家) 657型石英机芯。时、分显示。银色表盘，饰有扭索纹及阳光纹，搭配镀铑数字时标。皮革表带。



**Ralph Lauren  
(拉尔夫·劳伦)**

Stirrup 小号款腕表  
2700 瑞士法郎

18K玫瑰金表壳。搭载由Piaget (伯爵) 为Ralph Lauren (拉尔夫·劳伦) 设计的RL430手动上链机械机芯，振频21600次/小时，垂直日内瓦条纹和点刻法装饰。动力储存约40小时。时、分显示。乳白色漆面抛光表盘。黑色移印罗马数字时标和分钟刻度轨。18K玫瑰金表链，搭配18K玫瑰金传统珠宝安全锁扣。防水深度30米。



**Tissot (天梭表)**

Tissot T-Touch II Lady 女装触屏腕表  
1295 瑞士法郎

防磁处理抛光钛金属表壳，旋转表圈，触屏式蓝宝石水晶表镜。搭载石英机芯，配备电池寿命显示。黑色珍珠母贝表盘，搭配镶钻时标。13种触屏功能，包括指南针、天气预报、高度计等。黑色漆皮表带，搭配蝴蝶形表扣。防水深度100米。



18K玫瑰金表壳，直径37毫米，蓝宝石水晶表底盖。搭载3120自动上链机芯，振频21600次/小时。动力储存60小时。时、分、秒及日期显示。表圈镶嵌40颗明亮型切割钻石，共计0.90克拉。镀银表盘镌刻“Grande Tapisserie”大型格纹，搭配镀玫瑰金立体时标，玫瑰金荧光Royal Oak皇家橡树指针。18K玫瑰金表链，搭配折叠表扣。防水深度50米。

**Audemars Piguet (爱彼)**

Royal Oak皇家橡树系列自动上链腕表  
54000 瑞士法郎



18K白金鹅蛋形表壳，尺寸：28.45x36.5毫米。表圈镶嵌117颗钻石（约0.99克拉），坑纹表侧，蓝宝石水晶表底盖，凸圆形表冠。搭载537 DRL1自动上链机械机芯，独立编号并镌刻品牌标识。动力储存40小时。时、分、小秒针、月相显示，动力储存指示。18K镀银金表盘，搭配大溪地黑色珍珠母贝，饰以手工镌刻图案。白金螺纹表链。防水深度30米。

**Breguet (宝玑)**

Reine de Naples Bracelet Fils d'Or 腕表  
70000 瑞士法郎



精钢表壳，直径38.5毫米，蓝宝石水晶表底盖。搭载CFB A1003自动上链机芯。动力储存55小时。时、分、小秒针、大日历显示。表圈镶嵌64颗TW vs级别钻石，总重1克拉。大溪地黑珍珠色表盘，镶嵌5颗TW vs级别钻石。精钢表链。防水深度50米。

**Carl F. Bucherer (宝齐莱)**

柏拉维BigDate日历腕表  
16300 瑞士法郎



18K白金表壳，直径33毫米。搭载Cartier (卡地亚) 自制076自动上链机芯。时、分、秒显示。表圈镶嵌115颗钻石。18K白金凹槽式表冠，镶嵌一颗凸圆形蓝宝石。镀银蛋白石扭索雕纹亮漆表盘，搭配罗马数字时标。蓝色精钢指针。粉色鳄鱼皮表带，配18K金折叠表扣。防水深度30米。

**Cartier (卡地亚)**

Ballon Bleu De  
Cartier自动腕表，33毫米  
27200 瑞士法郎



18K玫瑰金表壳，尺寸：22.7x30.2毫米。搭载057型石英机芯。表肩镶嵌钻石（0.8克拉）。镀银珠光扭索雕纹表盘。18K玫瑰金表链和表扣。防水深度30米。

**Cartier (卡地亚)**

Tank Anglaise 腕表，小号表款  
31200 瑞士法郎

**Chopard (萧邦)**

Imperiale Tourbillon Full Set  
陀飞轮腕表  
敬请询价

18K白金表壳，直径42毫米。搭载LUC 02.14-L手动上链陀飞轮机芯，获得瑞士官方天文台认证 (COSC)，镌刻日内瓦印记 (Poinçon de Genève)。四个Quattro®发条盒，振频28800次/小时。动力储存216小时 (9天)。时、分、小秒针显示，动力储存指示。表耳镶嵌凸椭圆形钻石，表冠镶嵌方形和梨形钻石。18K白金表盘，雪花铺镶方形和明亮型钻石。动力储存铺镶方形钻石和紫水晶。四颗镶嵌紫水晶螺丝固定陀飞轮夹板。18K白金表链，铺镶方形钻石。防水深度30米。



**Girard-Perregaux (GP芝柏表)**

Cat's Eye (猫眼) 珠宝腕表  
390000瑞士法郎

白金表壳，镶嵌150颗祖母绿形切割钻石，共计14.52克拉，蓝宝石水晶表底盖。尺寸：38.63x33.63毫米。搭载GP03300-0072自动上链机械机芯，振频28800次/小时。动力储存最少46小时。时、分、小秒针显示。表盘镶嵌102颗祖母绿形切割钻石，共计约6.6克拉，“叶形”指针。白金表冠，镶嵌1颗玫瑰形钻石，约0.14克拉。缎面表带，搭配白金针扣，镶嵌13颗方形钻石，共计约0.67克拉。防水深度30米。



**H. Moser & Cie (亨利慕时)**

Mayu Marrone Diamonds  
(棕色表盘小三针钻石腕表)  
24800瑞士法郎

18K玫瑰金表壳，直径38.8毫米，蓝宝石水晶表底盖。搭载HMC 321.503机械机芯，无机芯固定圈，通过倒角齿轮组手动上链。Moser可互换擒纵装置。原创Straumann游丝®，搭配稳固宝玑游丝末圈。擒纵叉和擒纵轮采用淬火金制成。动力储存80小时。表圈镶嵌64颗碎钻。时、分显示，6时位置秒针带停秒功能。机芯面显示动力储存。浅棕色表盘饰有阳光底纹。手工缝合棕色鳄鱼皮表带，配18K玫瑰金针扣。



**Hermès (爱马仕)**

Arceau自制小秒针34毫米腕表  
15000瑞士法郎

精钢表壳，镶嵌60颗钻石 (0.7克拉)，直径34毫米。搭载Vaucher制作的H1912自动上链机械机芯，振频28800次/小时，夹板经“珠光”和“螺旋状”修饰，表桥与摆陀锤饰以半“H”形磨砂花纹。动力储存50小时。时、分、小秒针显示。镀银表盘饰有太阳纹，镀铑数字时标。表冠饰以玫瑰形切割钻石 (0.07克拉)。Hermès (爱马仕) 自产的靛蓝色哑光浮雕鳄鱼皮表带，配精钢针扣。防水深度30米。



**Hublot (宇舶表)**

Big Bang Boa Bang腕表  
38900瑞士法郎

18K玫瑰金表壳，直径41毫米。搭载HUB 4300自动上链机械机芯。镂空摆陀锤经黑色PVD处理，带钨质镶片。动力储存约42小时。时、分、小秒针、计时。18K红金表圈，镶嵌48颗嫩绿色方形石榴石、碧玺与嫩绿蓝宝石。绿色蛇皮图案表盘，时标镶嵌18颗钻石 (0.14克拉)。18K红金表冠与按钮，带黑色橡胶插片。黑胶缝合绿色蟒蛇皮表带，配18K红金折叠表扣。防水深度100米。限量编号发行250枚。



**Jaeger-LeCoultre (积家)**

Rendez-Vous Night & Day腕表  
21100瑞士法郎

18K玫瑰金表壳，直径34毫米，表圈镶嵌60颗钻石 (0.69克拉)，蓝宝石水晶表底盖。搭载Jaeger-LeCoultre (积家) 898A自动上链机械机芯，振频28800次/小时。动力储存43小时。时、分、秒、昼夜显示。鳄鱼皮表带。防水深度30米。



**Jaquet Droz (雅克-德罗)**

Petite Heure Minute 35毫米腕表  
25950瑞士法郎

18K白金表壳，直径35毫米，表底盖镌刻独立编号。镶嵌232颗钻石 (1.28克拉)。搭载Jaquet Droz (雅克-德罗) 2653型自动上链机械机芯。双发条盒，22K白金摆陀锤，振频28800次/小时。动力储存68小时。时、分显示。白色珍珠贝母表盘饰以阳光反射纹，镀铑立体内环圈，蓝色精钢指针。手工镶边白色缎面表带，镶嵌2颗钻石 (0.06克拉)，搭配18K白金针扣。防水深度30米。



**Longines (浪琴表)**

浪琴表 Saint-Imier 系列  
3635瑞士法郎

精钢与玫瑰金表壳，直径26毫米，表圈镶嵌60颗钻石 (0.174克拉)，蓝宝石水晶表底盖。搭载L595 (ETA 2000/1) 自动上链机械机芯，振频28800次/小时。动力储存40小时。时、分、秒及日期显示。白色珍珠贝母表盘搭配11个镶钻时标。荧光时针与分针。精钢与玫瑰金表链搭配蝴蝶形锁扣。防水深度30米。



**Louis Vuitton (路易威登)**

Tambour Bijou Secret腕表  
12200瑞士法郎

18K白金表壳，直径22毫米，表底盖镌刻首字母缩写。搭载ETA E01.701石英机芯。时、分显示。表壳与表链铺镶183颗钻石，共计0.7克拉。防水深度30米。



**Omega (欧米茄)**

Constellation Co-Axial calibre 8520/8521  
星座同轴女装腕表  
23800瑞士法郎

27毫米直径18K红金表壳，表圈镶嵌32颗全切割钻石，共计0.5克拉。搭载品牌独创的Co-Axial同轴机芯，8520/8521自动上链机械机芯，获瑞士天文台认证 (COSC)，配备欧米茄Si 14硅质摆轮游丝。具备时、分、秒、日期显示。金色珍珠贝母表盘，装饰SuperNova超新星图案，表盘镶嵌11颗简单切割钻石，共计0.12克拉。18K红金表带，拉丝表带节，抛光表链。



Patek Philippe (百达翡丽)

Diamond Ribbon Réf. 4968 镶钻机械腕表  
48000 瑞士法郎

33.3毫米直径白金表壳，蓝宝石水晶玻璃表背，表圈与表壳镶嵌有273颗大小不一的钻石（~2.12克拉），形成螺旋形图案。搭载215 PS LU型手动上链机芯。具备时、分、小秒针、月相显示功能。黑色珍珠母贝表盘，螺旋形雕纹装饰，金质立体数字时标。亮灰色方格鳞纹鳄鱼皮表带，纯手工缝制，针扣镶嵌32颗钻石（~0.25克拉）。防水深度30米。



Piaget (伯爵)

Limelight Garden Party 隐形珠宝腕表  
185000 瑞士法郎

18K白金表壳，镶嵌668颗明亮型切割钻石（约9克拉），直径35毫米。搭载Piaget 56P石英机芯。黑色缎面表带，配18K白金折叠表扣，镶嵌40颗明亮型切割钻石。



Rolex (劳力士)

蚝式恒动日志型腕表  
72000 瑞士法郎

18K永恒玫瑰金蚝式表壳，直径36毫米，表圈镶嵌60颗方形钻石，侧面镶嵌120颗明亮型切割钻石。搭载Rolex (劳力士) 自制的3135恒动摆陀双向自动上链机械，获得瑞士官方天文台认证 (COSC) 认证，配备蓝色顺磁性Parachrom游丝，振频28800次/小时。动力储存约48小时。时、分、秒、瞬时变更日期显示，配备停秒功能。18K玫瑰金黑色漆面表盘，镶嵌262颗钻石，18K玫瑰金时标镶嵌10颗钻石，搭配18K玫瑰金指针。旋入式表冠，配备Twinlock双层防水保护系统。18K永恒玫瑰金蚝式表链，配皇冠隐形折叠表扣。防水深度100米。



TAG Heuer (豪雅表)

林肯女士系列  
Link Lady Watch - 29 mm 腕表  
6500 瑞士法郎

29毫米直径抛光精钢表壳，表圈镶嵌47颗钻石，共计0.52克拉。搭载石英机芯。具备时、分、秒、日期显示功能。银色雕纹表盘，时标镶嵌11颗钻石（0.075克拉），时针、分针带荧光涂层。抛光精钢表带，圆角润饰，搭配蝴蝶形折叠表扣。防水深度100米。



Tissot (天梭表)

Tissot T-12 镶钻腕表  
2395 瑞士法郎

精钢表壳，镶嵌79颗钻石，搭载石英机芯。具备时、分、秒、日期显示功能。珍珠母贝表盘，镶嵌4颗钻石。精钢表带，搭配蝴蝶形表扣。防水深度30米。



BO

购买

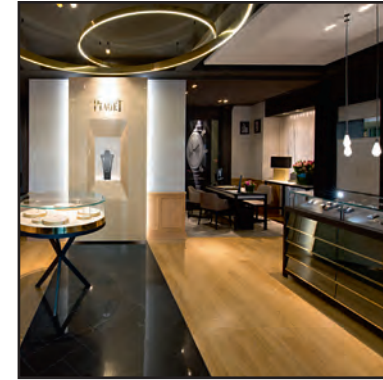













瑞士最佳  
由Gübelin手表珠宝公司推荐



**GÜBELIN**  
JEWELRY • WATCHES

LUZERN ZÜRICH GENÈVE LUGANO BERN ST. MORITZ BASEL

[www.guebelin.ch](http://www.guebelin.ch)

  
PATEK PHILIPPE  
GENÈVE

  
*Breguet*  
Depuis 1775

  
BLANCPAIN  
MANUFACTURE DE HAUTE HORLOGERIE

  
ROGER DUBUIS  
HORLOGER GENEVOIS

PARMIGIANI  
FLEURIER

  
HUBLOT

  
JAEGER-LECOULTRE

*Glashütte*  
ORIGINAL

  
ZENITH  
SWISS WATCH MANUFACTURE  
SINCE 1859

  
OMEGA

  
BREITLING  
1884

  
MONT  
BLANC

  
CORUM  
LA CHAÎNE-ÉTOFFÉE, SUISSE

BEDAT & C<sup>o</sup>  
GENÈVE

  
TAGHeuer

MAURICE LACROIX  
Manufacture Horlogère Suisse

LONGINES

  
HERMÈS  
PARIS

EBEL

  
TISSOT

RADO

Tax Free  
Shopping